京城日報
夕刊
五月二十日（土）

コクヨ印 便箋

高橋藏相は當分辭職せぬと言明

廿日正午記者團に對して 政界は之で安定か

【東京發至急電報】高橋藏相は廿日正午三土鐵相の訪問をうけた後、記者團と會見したが、當分辭職せざる事を明言した

首相興津へ出發す

二十日午前九時東京驛より

【東京電話】齋藤首相は興津に西園寺公を訪問、五・一五事件[illegible]の發表ならびに國際經濟會議をはじめ、內外重要政務につき報告かたがた高橋藏相の進退問題を中心に、今後の政局に對する自己の意中を披瀝し、これに對する老公の意見を聽取するため、入間野秘書官を隨へ、二十日午前九時東京驛發西下した

首相は十一時五十分靜岡驛着、それより自動車で坐漁莊に園公を訪問、再び同地から自動車で興津御用邸に伺候、皇太后陛下に拜謁仰付けられ、御機嫌を奉伺し退出、午後五時四十分興津驛發同七時二十五分大船驛着電車に乘替へ逗子驛着[illegible]に入り二泊滯在の上、廿二日歸京の豫定である

園公の意圖は藏相の留任にありと解釋

首相及側近者は依然樂觀說

【東京電報】齋藤首相の西園寺公訪問は現下の混迷せる政局に一轉機を劃するものとして各方面から成行を重視されてゐるが齋藤首相は西園寺公訪問後多分二十二日高橋藏相に會見を求め最後的飜意を求める段取りとなるべく首相および側近者は園公の意圖が藏相の留任にある以上、高橋藏相の留任は確實性を有するものであり、かつ鈴木政友會總裁との[illegible]消して政友會の前[illegible]一切清算されて政局不安は一掃されるであらうと觀測してゐるが果して右觀測の如く高橋藏相は留任するや否やまた藏相が留任した場合において政友會出身閣僚の進退および政友會の動向には[illegible]もあり、齋藤首相と高橋藏相との會見は政局の危機を多分にはらむものとして注視されてゐる

ることゝならう といふにあり、その結果種々の傳說流說も一掃され、政局は實際上安定を見るであらうと信じてゐる

政友首腦部の見解

結局は憲政常道へ復歸

【東京電話】齋藤首相の西園寺公訪問に就き政友會方面では[illegible]づけるものとして最後の關頭を[illegible]し首腦部は各方面の[illegible]善後策を講じてゐるが首腦部の意向左の如し

齋藤首相としても政局の不安狀態を何時迄も放任して置くは輔弼の責任より見ても許すべからざるもので五・一五事件の善後を機會に進退何れかを決して不安を除くの方途を選び先づ西園寺公訪問となつたと思はれる、而して高橋藏相留任勸告に成功せば現狀維持で進み若し遂に勸告容れられざる時は一應我黨總裁に時に援助を求め更に我黨が再び閣僚を送り責任を分擔する意思なきを確かめたならば最早や總辭職の外なしとし西園寺公に意中を披瀝し援助を求めんとするのではないか此の際西園寺公が齋藤首相留任を希望するの意向を示めさざる時は斷乎總辭職を斷行するに至ることは明かである若し現狀維持を希望する時は總辭職を爲した上大命再降下を期待するものではないかと觀られる、斯かる時は來る議會は當然解散を覺悟しなければならぬが斯樣な不自然な無理な途を選ぶ樣なことはなく憲政常道に復歸せしめることになるものと觀測さる

藏相は留任の意を固めた

民政も安定を確信

【東京電話】民政黨は齋藤首相の園公訪問を重大視し、幹部の見るところ左の如し

最近高橋藏相は經濟會議を控へその他世界財界の實狀は、無責任な辭職を許さぬものであるに鑑み、留任の意向を固めた模樣である、從つてこれを知り得た齋藤首相は先づ園公を訪問の上園公との一致せる意見を擁して高橋藏相と改めて會見、高橋藏相の決意を明かにする手段を[illegible]

軍縮委員會

【ゼネヴァ十九日發電】軍縮會議一般委員會は十九日午後三時四十分より議長ヘンダーソン氏司會の下に開會された

內閣は近く總辭職

瀧川教授問題は絕對讓歩せず

西下の途上鳩山文相語る

【東京電話】鳩山文相は京阪神に於ける女子大學卒業者大會に出席のため、十九日午後九時二十五分東京發西下したが車中語る

京大の瀧川教授問題に就いてはどんなことがあつても文部省は讓歩せぬ、今日中に分限委員會にかける手續だけは完了して置いたが二十二日午後二時私が上京するから其の時決定する。政局は實際のところは判らぬが高橋藏相が豫算を組み來議會解散を覺悟して居殘ることは思はれぬから近く內閣は總辭職するものと思はれる

支那側の警戒嚴重で反軍敗退の形勢

廿日朝五時迄交戰續く

【天津廿日發電】廿日夜の天津乘取り陰謀は事前に支那側が感づきその爲め警戒を嚴重にしたことゝ、石鳳鳴の勢力の[illegible]つた爲め保安隊が密約を破り態度豹變したこと等に依り計畫齟齬し、廿日朝五時迄猛烈な小銃爆彈戰を演じた後、石軍敗退の形勢である、なほ一部反將派、便衣隊はすでに支那街南門を占領した模樣である

反中央の李甲三等天津乘取を企圖

同地保安隊と果然大衝突す

天津暴動の眞相

【天津二十日發電】その後の確報によれば天津支那街に起つた暴動は中央政權の無力が暴露した結果今回灤東で獨立宣言をなした李甲三の便衣隊が河北において暴動を起し、又反動分子で天津を乘つ取らんと企圖してゐたものとが、天津保安隊と衝突したものと判明したこれは長らく軍閥の飽くなき搾取と苛斂誅求に對する反抗の爆發とみられ、その成行きは依然重大化するに至り、河北省政府主席于學忠が十九日午後十時暗殺されたとの說さへ傳はつてゐる

支那の停戰申込に依然多大の疑惑

我軍中央部の意向

【東京電話】支那側停戰申込問題に對する陸軍中央部の意向は左の如く、依然として支那の態度に多大の疑惑を抱いて居る

元來軍の長城以南に於ける行動は[illegible]した如く、滿洲國治安確保と[illegible]なる支那軍の挑戰に對する軍自體の自衞行動に過ぎぬ、支那軍當局者が誠意を示し直接我が關東軍に對し停戰を申込むならば、我方として欣然應ずるに何等躊躇するものではない、要は支那側の誠意披瀝にあり之を見ざる以上、如何なる交渉申出も一個の價値もない

我天津駐屯軍特別警戒へ

廿一日午前三時出動

【天津廿日發電】石[illegible]の率ゆる[illegible]自衞軍の態色の逆轉に乘じ保安隊と便衣隊とは之を殲滅すべく活動を開始し、其の飛報は日本租界に及ぶやも知れぬ形勢に鑑み天津駐屯軍は更に二十日夜[illegible]時日支境界に一部隊出動[illegible]、[illegible]の部署に就いた、午前三時半には銃聲[illegible]となり間歇的に聞こゆるのみとなつた

我飛機飛來し人心益々不安

【天津二十日發電】十九日夜の[illegible]恐怖の一夜を明かした天津市民の不安未だ去らぬ廿日朝八時十分、我〇〇機三機突如天津上空を旋回し、東北方に飛去つたが人心益々不安を極めてゐる

我駐屯步哨を重傷せしむ

北平交民巷で

【北平二十日發電】二十日午前九時十分交民巷の我が駐屯軍衞兵の步哨に向つて突如一支那人が青龍刀を持つて切りかゝり頭部に重傷をあたへそのまゝ逃走せんとしたが直ちに逮捕された、犯人の[illegible]如何では斷然たる手段に出るべく我が[illegible]では決意してゐる

南京總領事代理上村氏歸朝す

近く榮轉の筈

【東京電話】南京總領事代理上村伸一氏は十九日午前九時歸京したが近く[illegible]の上榮轉することになつてゐる

日英通商問題で官民合同協議會

現狀維持を原則且つ出發點

廿二日商工省で開會

【東京電話】日英通商問題協議會問題は漸く實現性を帶び來り二十二日には商工省に於て官民合同對策協議會を開催し、我が國の方針を決定する運びに至つたが、政府の態度は大體左の如し

一、日英通商協議は純經濟、軍部の一種の方式として原則上異議はない
一、日本產業の合理的進步を不當な拘束に依り阻止するが如きものであつてはならぬ
一、協定品目は綿布其の他一、二種とす
一、數量協定の方式を採用すべし、我が國は現狀維持を以て日英協定の原則且つ出發點とす

飜意させることは不可能ではない

首相より園公に報告

【靜岡電報】園公訪問のため西下した齋藤首相は廿日午後坐漁莊に入り階上客間に於て園公と會見、五・一五事件公表の顚末及びその反響、對滿洲問題、北支政況、國際經濟會議等の問題報告後、高橋藏相の辭意は牢固たるものがあるが各般の事情から見て更に實現させられぬ苦境にある、故に最善の事理を盡して行けば藏相を飜意せしめることは不可能ではない、然し藏相があくまで辭意を通す時は政府は必然的に第二の手段即ち內閣改造か總辭職の外はあるまい、いづれにしても最善を盡す旨を述べ、意見の交換時餘にわたつた

自分は罷めない

高橋藏相心境を語る

【東京電話】高橋藏相の進退問題をめぐり政局緊張せる廿日正午高橋藏相は三土鐵相の訪問を受けた後左の如く語り當分辭職せざる事明かとなつた

自分は鈴木總裁の話と言ふのは天地に對しても恥づべき事にない、之を議[illegible]がすんだらやめると言ふ樣な單純なものでない、現在世間は自分を[illegible]の具に供したがるのは迷惑の話だ

水道協會支部の第二回總會

六月十二日

水道協會朝鮮支部第二回總會は六月十二日全北裡里に於て開催の豫定であるが提出事項は支部長による井上府尹が目下各都邑に照會取纏め中である

總督の東上

來週局長會議の直後

宇垣總督の東上期に各方面に於て取沙汰されてゐるが[illegible]今井田總監の歸任を待つて決定されるが來週の局長會議（二十三日）の直後と見られてゐる

總監を中心に對滿鐵案協議

二十日午前

今井田總監は二十日午前[illegible]吉田鐵道局長、牛島內務局長、穗積殖產局長も參加して、總監を中心に滿鐵と折衝中の北鮮鐵道經營問題につき種々協議を遂げた

東西南北

萬里が[illegible]通りに進行▲黃郛の抗日中止命令と反蔣軍の[illegible]▲國民政府としては國民への手前遽かに抗日中止も出來ず強ひて斷行すれば政府の運命にも拘る▲そこで抗日戰爭は中止したいのが山々であつたが、とうとうこゝまで引張られて來た形▲もうこれだけやればそろそろ妥協しても宜い潮時だと思つてる矢先に反蔣革命の勃發▲內應したり、反蔣したりが支那軍獨得の妙技、革命が成功するか失敗するかは遽かに豫斷できないが、抗日戰爭繼續不可能だけは事實となつたやうだ▲多年左翼系の出物を出版して、東京のさる書店が急に右翼に轉身して、從來出版した左翼系の出版物をナチス張りに日比谷公園で燒くと思ひ出た▲世の中が世智辛くなると商賣術も進步する

人

◇ジョンソン氏（國際記者俱樂部幹事）滿洲の途次二十日朝入城朝鮮ホテルへ

本紙不再錄號外を廿日午前發行せり

春の太陽（39）

久野豐彦 作
田中比左良 繪

千客萬來（九）

お竹は、眼をぱちくりさせて、

「これで、しまひだつか、高うおまんな。まけておくれやッせ。」

と、[illegible]もしたやうな顏して、谷を見てゐると、そのとき、次の部屋から、先刻吹ッ込んだばかしのお竹の聲が、生き生きとレコードになつて、

「これで、よろしうござんすか」

と云はぬばかしに[illegible]

「まア、わて聲やア！わての聲や！ほんまに、わてが云ふた通りや！」

お竹は、うつとりと、わが聲に聽き惚れてゐるところへ、レコードと一諸に、どッと、笑ひ聲がしてきた。

その笑ひ聲のなかには、谷の同僚たちが、一ぱいゐるので、谷はすつかり赤面してしまつた。——[illegible]も笑つてゐる。荒川も、黑澤も小山も六郎も[illegible]も、みんなが笑つてゐる、ちえッ！

谷は、生れて初めてのやうな恥辱を感じて、[illegible]つたお竹の横ッ面を見ると、急にむらむらとした。

谷は立ちあがるが早いか、ぽかんと一ッ、猛烈な[illegible]を頰ッぺたに喰らはせた。

「まア、なにしなはるのや？」

お竹も立ちあがつた。

「なにするもしないもないぢやないか、人を侮辱しやがつて……もうかうなつちや、仕アない、やぶれかぶれだぞ」

谷は、むッとお竹の背肩を掴んだ。

とお竹も腰かけてゐた椅子をステッキのやうに、くるくるッとふりまはして、

「あてが、女やと思うて、あんまり馬鹿にしなはるなよ」

と、腕まくりして暴れだした。

谷は、お竹の物凄い腕力に、おつたまげてしまつた。谷のみならず、ピニウピニウと云つて、椅子の足がみだれとんでゆくぞ！

——これアえらいことになつた

谷は、部屋の隅つこに縮みあがつてゐると天井から吊りさがつてゐるシャンデリアが、あつといふ間に、木葉微塵にくだけて、ガラスの街だ。

お竹は、疾風雨のやうに、部屋の中を暴れまはつてゐたが、とうとう谷の背廣をわし掴みにすると

「あゝくやしい。あんさんのやうな、イカモノに、わてはだまされて……」

と喚きだすやうに云ひながら猛烈な力をしぼつて、お竹は、谷をぐるぐると振りまはした。

谷は、上衣のなかに、すつぽりと頭が隱れて、ただ、物凄いお竹の力の圖で、スッポンかなんかのやうに、手圖を、むたぼたさせて、

「おい、お竹！止せつたら止せ！」

と悲しい聲して、藻搔いてゐるばかしだつた。

「先ほど、わてを、だましておいて、今更止せつてもおまへんやろ。わては、わての氣の濟むまでこないにして、ふりまはしてゐるさかいに……」

さういひながら、お竹は、いよいよ、物凄い馬鹿力で、谷をプアペラアのやうに翻弄してゐた。

だが、やがて、ずしんと大きな物音がして、谷は部屋の隅つこで尻餅ついたまゝ、眼をぱちくりさせてゐた。

——ひでえことしやがる女だな畜生、女をだました譯でもなかつたのに、なんの因果が、谷は頭をみだし、ワイシャツをやぶり、上衣を、目茶苦茶にされて、呆然にとられてゐると、やがて、お竹は凱歌をあげながら、

「これで、ちつとはお灸も利いたらう」

と、横眼で睨んで部屋を出ていつた。

あすの天氣(21)

半島の氣壓配置は不安定で北鮮と中部とに弱い低氣壓があり又上海附近にも低氣壓がある關係上曇り其他は雨が降り南西部は五〇粍內外に達した明日は次第に天氣が良くなる

豫報 曇後晴

二十日 正午 [illegible]
十九日 最高 [illegible] 最低 [illegible]

仁川の潮時（二十一日）
滿潮 午前 [illegible] 午後 [illegible]
干潮 午前 [illegible] 午後 [illegible]

小兒良藥
ヒヤ
奇應丸

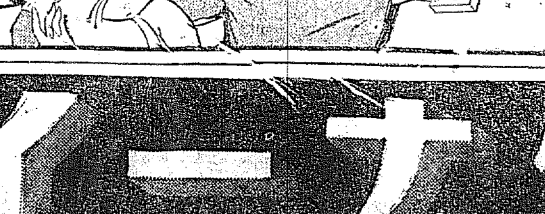

子らが母の懷ろに
お乳を求めるやうに教育は母の愛に絕えず良藥を求めてやみません
救急 治病 保健
お子さんに把握した育兒名藥を與へる事により教育に對する母性愛は全部果されます。

主効
カン、ムシ、キツケ、ヒキツケ、チエ熱、風熱、ムシ熱、チ、アマシ、夜啼、青便、胎毒下シ、ホウソウ、ハシカ、胃腸疾患、其ノ他弱イ小兒……

藥價
二十粒 三十錢
五十粒 一圓
三圓 五圓 十圓
徳用包 一圓

「育兒之友」無代進呈 新聞名記入申込
本舖 大阪天滿橋 樋屋合資會社 振替大阪二三六〇番
8—A—10

ワグナーインキ
萬年筆用 最高級品
眞實濃い 眞實書良い
逸品中の逸品！
（定價 卅錢）

詐欺の訴へから— 金塊密輸が暴露
司法主任の六感的中

金塊密輸、密賣は當局が必死の取締してゐるが府内においても陰路方面でブローカーが跋扈し今何等の移轉資質を行りて居る風聞がありこれが操縦には當局が相當苦心を拂つてゐる折柄、十九日夜インチキブローカーを中心に一豐に取締してゐる金塊密賣輸が仲間割れに端を發し、こゝに大掛りな金塊密輸事件が本町署の摘發により發覺した、この事件は爲替管理法施行後最初の金塊密輸事件だけに各方面から本町署の活動を注目してゐる

金魚 三越屋上で

七千圓の現金に 目をつけた雀
花月食堂てまんまと詐取

廿日午前八時半頃本町署司法係に一名の朝鮮人女と一名の朝鮮人男が蒼白な顔をして訪れ、自分等は平北義州郡內面沙德洞居住の者と知人の金鎭準（三〇）だが十九日朝現金七千圓を持參して入城、二人と親交ある府內明治町二丁目藏職某（特に祕す）の甘言に乗り鍾路二丁目天満旅館に投宿した、其組は旅に向つて持參してゐる七千圓を一寸借せと要求したが旅は妹が醫專病院に入院してをり、今からそれを見舞に行き歸つてから渡すと組の要求を一蹴して七千圓の現金を同伴した金に預け、同女は直ちに醫專病院に赴いたが一方組は金を府內黄金町二丁目花月食堂に誘ひ出し甘言をもつてその七千圓を受取り、そのまゝ兩名は別れた趣にして金が醫專病院に歸つた處暫くして旅も歸つて來り『金はどうしたか』と旅にきかれたので、金は組に渡した旨を語る、旅は激怒したがそのまゝ夜まで組のくるのを待つて居たが、組は夜に入つても姿をみせないので、こゝに初めて一杯喰つた事が判明し、泣く〳〵訴へ出たものとしてその行方を嚴重に捜査中である

裏面には 金塊の密賣
本町署が意氣込む

兩名より事情をきいた本町署松下司法主任はその陳述に不審な點あり、更にその持參せる七千圓の使途についての疑念が深められるので、兩名の取調べを山口、入江兩刑事に命じ何も追窮した結果、七千圓をまきあげ行方を晦ました組は、かねてから金塊密賣のブローカーとして札つきの男である事が判つた、その七千圓も京城での金の密賣を圖らんとする嫌疑が濃厚となつたので爲替管理法案施行されて第一回の金塊密輸事件の摘發だけに關係者は俄然色めき、兩名を拘束するとともに鍾路二丁目の組の自宅から組の妾女面に張込みを命じ、兩名を嚴密に留置すると共に山口、入江、組の三刑事は逃走した組の行方をつかむべく活動を開始した

爲替管理法案で 密輸には嚴罰 徴役は最高三年

爲替管理法案とはこの四月一日公布されたもので、從來金塊密輸犯人が處罰を受ける場合は徴役三ヶ月以上は出でず、いさゝか物足りなさもあり、ために密輸事件はあとをたゝなかつたがこの關係に鑑みて爲替管理法案では金塊密輸犯は徴役最高三年に處せられることとなつた

匪賊の歸順

【奉天電報】三角地帶一圓に亘つて跋扈中であつた劉振文の第二旅長謝部下四百名、第五旅長大前具部下二百名は十五日金石○隊に歸順を申出たので十八日第石○隊の下に武裝解除をなした

梨花女專の定礎式

府外新村驛前に新築の梨花女子專門學校は六月十日午後二時から同所に於て定礎式を擧行する

集まる赤誠 防空の獻金 十二萬餘圓

廿日愛國部に寄託された朝鮮防空獻金は仁川國防義會の二千七百廿七圓九十九錢を筆頭に京城郵便所長驛行員の千六百圓、鋼鐵所の田賀次郎氏の二千圓等六口小口獻金を合せ二千四百四十九圓九十三錢あり、今日迄の累計十二萬八千三百五十六圓八十五錢となつた

夜間の試驗飛行
雨に祟られたので「更に廿九日から三日間」

★六月中旬擧行される防空演習の下準備として夜間通信試驗のため入城中の平壤飛行第六聯隊第一中隊長高橋大尉の指揮する九二式戰鬪機三機、甲式四型戰鬪機一機、八八式偵察機三機の六機は十七日以來汝矣島を中心とし猛試驗飛行を實施してゐたが、愈よ廿日午後六時汝矣島出發、最後の夜間飛行を見つて歸隊に歸ることとなつた

★夜間試驗飛行は雨のため殆ど實施出來なかつたので、同隊では更に來る二十九日より三十一日の三日間に亘つて再び汝矣島に於て夜間飛行を實施することゝなつた

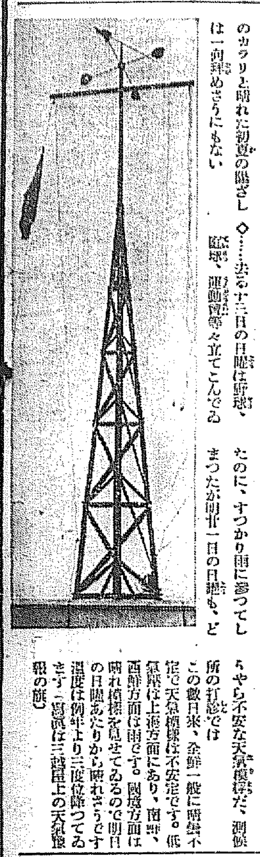

あすは晴らしい 不安なお天氣打診

◇…じめ〳〵と長雨模樣の天候が、十三日の日曜から一週間もつゞく

◇…街頭には一文字笠の麗姿がポツ〳〵現れたのに、半島獨特のカラリと晴れた初夏の陽ざしは一向拜めさうにもない

◇…去る十三日の日曜は野球、庭球、運動會等々立てこんでゐたのに、すつかり雨に祟つてしまつたが明廿一日の日曜も、どうやら不安な天氣模樣だ、測候所の打診では

この數日來、全鮮一般に晴曇不定で天氣模樣は不安定です。低氣壓は上海方面にあり、南鮮、西鮮方面は雨です。國境方面は晴れ模樣を見せてゐるので明日の日曜あたりから晴れさうですね、温度は例年より二度位降つてゐます（寫眞は三越屋上の天氣豫報の旗）

端緒を得たか
野村道刑事課長が出馬して 西大門署刑事隊の大活動

奇怪事件として世間に一大驚愕を與へ、その解決が望まれてゐる幼兒生首事件は、事件發生以來四日を經過するも何等の手がかりなく事件の謎とも見られる被害者の身元も切斷された胴體も判明せず、事件は迷宮入りをさへ傳へられてゐるが、野村京畿道警察部刑事課長は道警察部、事件發生の所轄西大門署、犯人の入り込んだと見られる龍山署を督勵し、然も村野課長自身第一線に立つて犯人檢擧に血の出る樣な努力をつゞけてゐるが十九日夜驟雨の中に西大門署刑事は活動をつゞけてゐたが、何物かの端緒を得たものか、下家司法主任は午前七時刑事を引具し自動車で府外孔德里方面へ出動し活動をつゞけ端緒を得たものか午前十一時頃歸署すると共に野村課長に何事かを報告したので、野村刑事課長は道警察部刑事三名を連れて自動車で西大門署に驅けつけ孔德里方面へ出動、同十一時半課長は歸廳したがこの結果は犯人捜査上に一大光明を認めたものではあるまいか

日本や滿洲の 國旗を密賣

【天津十九日發電】天津市警察局は日本國旗や滿洲國旗を密賣する者あり、若しこれを密賣する者には嚴罰を與へる旨の諭告を配布した

計畫的な兇行 原因は曖昧

【仁川】既報仁川本町少女殺し事件の下手人吉和三郎の兇行原因はその供述があいまいでまだ斷定ないが、當時兇行に使用された出刃庖丁は三郎が寄宿してゐた隣家の宮町一七花隈安三郎方の炊事場にあつたものを兇行前に盗み出したものであることが判つた點から推して計畫的の犯行であることは確となつた

生前に虐待 事實の一部承認
仁川の幼女殺事件

【仁川】既報仁川本町の少女殺し事件の取調べ中に發覺された府內の新町貸座敷業少女良順の生前良順を虐待した嫌疑で十九日仁川署が召喚取調べ中であつた良順の養父森勝沙氏夫妻は事實の一部を認めたので、同日夕刻傷害罪容疑者として森勝沙氏は留置場分に附し、妻安榮子さんは産後の關係もあるので特に不拘束のまゝ取調べを續けることになつた

トンネル口崩れ 廿名の生死不明
東海北部線の椿事

【外金剛特電】今朝（二十日）午前五時頃"東海"北部線工事中の廉次津里トンネル口崩壞し作業中の人夫二十名の生死不明となつた、目下數十名の人夫で掘出中なるも相當時間を要する模樣である

江原道雨の祟り 交通杜絶で大騒ぎ
降雨量百八十五ミリ

【春川電話】十八日から十九日にかけて百八十五ミリの降雨量に達し江原道を中心とする（春川を除く）江原南部一帶の交通は十九日から全部杜絶した、右は各河川氾濫のため道路被害は甚だしく、從つて減水次第開通する豫定で、たゞ京城春川線のみ加平を距る五キロの地點で崖崩れのため連絡を缺き四十米の間徒歩連絡を餘儀なくされてゐる

三中井夏物大賣出

府內本町一丁目三中井呉服店では二十日から三十日まで夏物新柄並に金運物の大賣出を始めたが賣出早々から顧客が押し掛けて非常な人氣を呼んでゐる

官舎荒しは 驛長の息子さん
鐵道守衛に捕はる

驛長の息子が巡査にも成れず、勝手知つた鐵道官舎に侵入、商品道具を盗んで三百餘圓の商品を詐取し酒食に費した擧げ句、鐵道守衛に捕へられたといふ奇縁の捕り物、京元線某驛長の息子太田義一（三七）は巡査を志願した所試驗に失敗したので父の許にも歸れず京城に來て南大門通明時堂、本町通山口樂器店、漢江通大倉時計店の三ヶ所の鐵道官舎合宿所に忍び入り蓄音器、レコード、時計、眼鏡など價格三百餘圓を詐取、明治町の某質店に入質してカフェーで費消十九日正午府內漢江通一三鐵道地帶道路を徘徊中を鐵道局の守衛二名に捕はれ、龍山署に引渡された

聯合艦隊を 常備に決定

【東京電報】從來聯合艦隊は第一第二兩艦隊をもつて臨時的に編成され小林第一艦隊司令長官が兼職となつてゐたが海軍では今回聯合艦隊を常備とすることに決定したので異動あたりでは二十日小林大將に對し聯合艦隊司令長官を本職とし、第一艦隊司令長官を兼職とする親補の御沙汰あり、内閣より海軍省を經て左の官記が傳達された

第一艦隊司令長官 兼聯合艦隊司令長官 海軍大將 小林躋造
聯合艦隊司令長官
第一艦隊參謀長 兼聯合艦隊參謀長 海軍少將 豐田副武
第一艦隊參謀長
聯合艦隊參謀長

萬國博覽會の 具體方針決る

【東京電報】昭和十五年は皇紀二千六百年に當るので之を記念する爲東京市が中心となり世界大博覽會を開催すべく、過般來東京府市、東京商工會議所等が連絡を取り講究中であつたが、愈々政府後援の下に財團法人日本萬國博覽會協會を作るに決定、十九日午後東京商工會議所で開かれた市部聯盟協議會でその具體的方針の協定をし一切東京市當局に委囑した、東京市では早速計畫に着手することになつたが、敷地は百萬坪として月島、芝浦、築港の三ヶ所で物色中、經費二千五百萬圓、出品は歐米中心に五十二ヶ國から求めるが、開會は政府の意向決定次第參加國に向け招請狀を發する筈、なほ市當局の豫定は昭和十五年紀元節に上棟式を行ひ四月三日の神武天皇祭に開會、十一月三日の明治節までを會期とする豫定である

劉景文の部下 六百武裝解除

【奉天十九日發電】三角地帶にある劉景文第一旅長傳振部は部下四百名を率ひ、同第五旅長は部下二百名を率ひ、十五日遂に日軍に歸順を申込んだが、十八日これを認め武裝解除をなした

明日（廿一日）

▽京城實業野球聯盟戰
○京電—鐵道（一時）
○府廳—遞信（四時半）
以上龍山球場
▽中等野球聯盟戰
○鐵道學—京工（十時）
○京師—京中（一時）
○龍中—普成（四時）
▽本社後援朝鮮軟式野球聯盟主催第一回全鮮專門學校庭球大會（午前九時）
以上京城運動場
▽大學專門學校庭球聯盟戰（於京師銃堂午前八時）
▽長崎新聞京城支社主催風揚大會決勝戰（於朝鮮神宮）
▽鐵道局朝鮮支部春季大會、午後零時半

團體（廿一日）

▲元山公立中學校內地旅行團七〇名　午前八時廿五分着同八時四十五分發歸元
▲福岡縣小倉師範三五名　午後九時廿五分着
▲福岡縣若松中學一一五名　午前八時廿五分着
▲佐賀縣中等學校教育視察團二三名　午後五時着
▲雄町女子高等學校四七〇名　同
▲嶺美勝主催金剛山探勝一〇名　午前七時五十二分着同八時四十五分發
▲野砲兵第廿五聯隊七五名　羅南より午前六時卅五分着同八時十分發來壤

テ杯戰歐洲ゾーン
愈よ準々決勝へ 日本・愛蘭に全勝

【ダブリン十九日發電】デ杯庭球試合のヨーロツパゾーン、日本對アイルランドの試合第二日のダブルス試合は左の如く日本の勝利に歸した。これで日本は準々決勝でドイツ對オランダの勝者と對戰することとなつた

佐藤 六—三 ロージヤー
布井 八—六 マクカイヤ
　　 六—二（愛）

伊對墺一勝一敗

【ゼノア十九日發電】デ杯歐洲ゾーン第二回戰イタリー對オーストリア戰第一日シングルス試合は一勝一敗に終つた

ステファニ（伊） 七—五 アンテンス（墺）
　　 六—二
　　 六—〇
マテイカ（墺） 六—二 ゴモルブル（伊）
　　 七—五
　　 六—〇

北米ゾーン 米國優勝

【モントリオール十九日發電】デ杯北米ゾーン決勝アメリカ對カナダのダブルス試合は米に勝の後を受けて行はれストレートでカナダ敗れ米國優勝して南米ゾーンの覇者アルゼンチンと對戰することとなつた

ヴアリン ロツト（米） 六—一 六—三 六—三 ライト、レインヴイル（加）

琵琶湖畔に 觀光ホテル
日本式で堂々四階建

【東京電話】豫ての懸案であつた琵琶湖畔の觀光ホテル、グランドホテルは其の工事費五十二萬五千圓で愈よ大津に交通局の手に依り建設される事となつた此の工事費中四十萬圓は大藏省が融通することに決定したので近日中に起工するが、同ホテルは鐵筋コンクリート四階建日本趣味を採り入れた近代的なもので、客室卅九で堂々たるものである

病苦の人妻 自殺（未遂） 生命は危篤

府外高陽郡漢之面下往十里四六番地石津健之助緣の妻中田まつ子（三〇）は二十日午前七時頃自宅において、カルモチン約百個を飲み苦悶中を家人が發見し永樂町本田病院にかつぎ込んだ、生命危篤、原因は病苦のため

◆二十一日より二十三日まで・四階ホールにて◆
白蘭絹ジョゼット宣傳會
盛夏用の着尺として、斷然今夏流行界の王座を確保せる白蘭絹ジョゼット…巧緻な地風、清々しい觸感、堅牢な地質、藝術味豊かな意匠、而も價格は極低廉

◆二十一日より二十三日まで・五階ギャラリーにて◆
高木古泉鯉畫展覽會
鯉を描いては、天下第一人者として、他の追從を許さぬ高木古泉畫伯の力作品を展觀

吳服五種均一價特賣出し 二階中央
三越特選の新柄呉服五種を破格の均一特價にて提供—夏の御支度に絶好の機會
本場銘仙……三・八〇 四・〇〇 五・〇〇
小紋絽縮緬……九・〇〇 一一・〇〇 一三・〇〇
御召……一〇・〇〇 一三・〇〇 一五・〇〇
小紋モス……三・三〇
色紋絽縮緬
羽折地……九・〇〇 一一・〇〇
三越 京城

●頭痛にノーシン！
藥價 一〇錢 二〇錢 三五錢 一圓
藥店やデパート藥品部にあり◆但し東京價品に御注意

コロムビア 大衆盤
六月新譜
流行唄
夢の小雨 藤生ひばり 伊藤久男
娘ごゝろ 川邊綾子
蛍が飛ぶ… かげ
宇治 川 高峰筑風
レコードドラマ 水兵の母 谷天郎 山田無聲 本多晋郎
映畫説明 熱河大行進 佐東宏郎
お蝶夫人 泉詩郎
諧謔 暗闇の丑松 神田伯龍
管絃樂 キング・カール・マーチ リーガル管絃樂團
ダニユウヴ河の漣
吹奏樂 歌劇『王庭の千種』 米國リーガル合奏團
ロビン・アデーア 英國リーガル吹奏樂團
長唄 長唄 投案集 松竹和洋合奏團
浪花節 五郎正宗 宮川左近
紀文大盡 藤々木米若
獄門の金藏 末廣亭清風
數非玄以 日吉川秋水
天野屋利兵衛 藤々木米若
結婚甲斐性 砂川捨丸 中村春代
旅 行 リーガル萬吉 リーガル千太
結婚紹介所 音々亭桃太郎
書き 遊る 作 榮
小唄 小唄集 分山田和香
名の露 南地力松
俚謠 佐渡おけさ 川上重之助
磯節 美ぶ代 子語
安來節 岡田駒千代
じよんがら節 國藤たみ子
唱歌・童謠
日の丸の旗 平田みつ子
かたつむり
牛若丸
富士山
小さなお汽車 福田信子
みんな來い
兵隊ごつこ 島廼家勝丸
キンツバさんとヘチマさん 双葉コドモ會
發賣日 五月廿日
REGAL
リーガルレコード 一枚 金八十錢

鼻病良藥
鼻病……これこそ求むるもの 療鼻湯
鼻病と判明し、或は診斷された時は、速かに療鼻湯を服用する事を推奬します。療鼻湯は廣島縣忠海町西養寺住職若林快光師の創製にかゝる
藥價 七日分 金九十錢
廣島縣忠海町 西養寺

◎在來の炭斬の焜爐式を打破したる理想的の煉炭焜爐の出現
瓦斯代用無煙式 新案特許願 煉炭焜爐

第二號 第四號
本品の特色
◎無點火式で一度點火しておけば永久に點火の必要ありません
◎本品は煉炭の入替、掃除、特に自由火力の調節等至極簡單
◎第二號品以上は三四人の御飯煮たき、洗濯湯等一切炊事用として充分用を足せられます
定價 一號品 二號品 三號品 四號品 五號品
煉炭焜爐製作所

家庭

梅雨期を前にして 家庭生活の美化作業
傳染病の流行豫防と害虫驅除
住居を明るく綺麗に

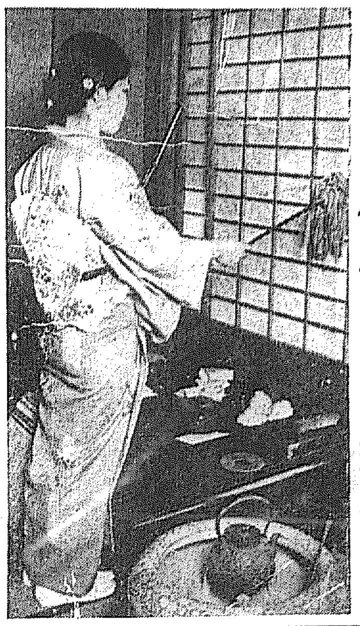

間もなく梅雨の季節に入り、傳染病の流行期となるわけですが、それまでに家を掃除して家庭の美化作業を行ふことは極めて近代生活に意義の深いことであります、この意味で行ふ大掃除もその遣り方如何によつては比較的に効果が現はれぬ場合がありますから、その注意を二三申上げて見ます

先づ第一に家の中に溜つてゐる塵埃は悉く出してしまはなければなりません。疊とか戸棚を動かして押入れの隅などの塵もすつかり出し疊を上げてその塵埃をよく叩き出すべきであるとは言ふ迄もなく日光や風に當て床の上、床の下まで塵を綺麗に掃いてしまひます、塵といふものはそれ自身でも我々が吸ひ込めばよくないものであり、更に進んで我々を惱ます蚤とか南京虫などの卵がその中にあつて孵化するものでありますから、これを除去することは蚤や南京虫の發生を防止する上にも極めて大切なことであります。塵を掃ひ除けてしまつたならば床の上へ二三枚の厚さに新聞紙を敷き詰めその上に石油又は石炭酸をまきます、同時に床下へも撒けば萬更結構です、その外疊は一回だけ干します。

香水を 一、使用すれば除くことが出來ます。この方法を今のうちに行つて置けば蚤や南京虫に惱まされるやうなことはありません。また大掃除を機會として家のなかの不用な器具類を處分してしまひたいものです。部屋内へ不用な器具が置いてあると不潔になつて困るからであります、臺所の流しもとなどに水溜りができてゐたりしたならばこの際修繕し、下水もさらつて水さばけをよくして置きます。

石油か 石炭酸を流して置きます、壁なども水溜りができる場所を無くして置くと蚊の發生を防止することになります、便所の窓に張つてある金網などに破損ある場合、勿論この際修繕することを忘れてはなりません、便池の周圍を消毒して喰くし蛆の出入を禁ずることも大切で、便器なども丁寧に掃除して置くべきです、便器を掃除するには先づ湯で洗ひ、稀鹽酸で掃除すれば

臭氣を 大いに少くすることが出來ます、隙間も盛に故障があれば完全に流の出來るやう修繕をして、蠅が來て産卵することを防止する用意をして置くべきです。そして更に出來得るならば大掃除の時期に窓や玄關、或ひは便所、臺所、押入等の不潔になり易い場所で手の觸れる箇所を消毒劑へば三パーセントの石炭酸水或ひは一乃至二パーセントのリゾール水のやうなもので拭いて

消毒し て置くと結構です、また窓や戸障子をよく開け放つて置いて室内に十分日光や空氣を入れて室内を乾燥させ自然の殺菌作用を利用することも肝要です、斯様にして大掃除を行ふならば單に塵埃を排出するだけの掃除ではなく、蠅、蚊、蚤等の傳染病發生の媒介をなす虫の發生を防止することになり大掃除の目的が徹底されると思ひます

船の暴破隊
船喰虫の作業を突止め ミラー博士對策を講ず

【シアトル（ワシントン）發】船喰蟲（ふなくひむし）は船舶の大敵である。この小さい蟲のために世界の造船界は年々數千萬圓の損害を蒙り埠頭及びドック保存費の三分一だけは船喰蟲のために喰ひ潰されるとのことだ。そこでこれらの蟲が如何にして破壞行動を起すかを研究したのはワシントン州立大學の動物學教授ミラー博士である 博士の研究方法は極めて斬新奇拔なものであつた。即ち蟲の巣に一枚のガラス板を當て顯微鏡をその上に置いて彼等の活動状態を注視したのである。それは今までに行はれなかつた全く新しい科學的研究方法なのだ。博士の説明するところによると普通の船喰蟲は學名を『テレドナヴァリス』と言ひ鋸かエ等の鋸みたいなものであるが、それは木材をかみ砕くのではなくして各自の鋭利な固い殼によつて掘き切り漸次トンネルを造つて進むのだ。その活動は一分間平均十ストロークで月に一時位の仕事をするが幾十歳代四匹の種族でやる仕事だからその結果はもの凄い。それも潜行的にやるので今度ミラー博士によつて十分に看破されたワケでこれから船喰蟲退治の方法が徐々に講ぜられやうといふのである

初夏の寵兒
金魚は案外長命な魚 飼ひ方が悪いから短命

金魚を買ひ求める時は夏買入れるよりも春のうちに買つたものゝ方が徹して丈夫です それは種々の原因がありますが第一に夏はよく活動して餌を澤山喰ふので

成育が 良い代りに身體が柔軟で緊張味を缺いてゐる嫌ひがあります。それに引代へて春は冬の寒い時を過ごして來て體が締つて丈夫になつてゐるので、入籍さへ無事に過ごすと、出來れば非常に丈夫に育ちます又春から掛けて飼育してゐると夏の最中に至て容器や水や場所に馴れて極めて丈夫でありますが夏の暑い盛りに買ひ入れたものは容器や水や場所などに

馴れる までには相當に長くなれて來ます。それまでの間に死亡してしまふものも少くありません、だが金魚と云ふものは一般の金魚との位置的にあるものかと云ふと先つ一般の方々は割合に短命かないやうです、従つて大抵一夏生きて居ればよいやうに思つて居ります。金魚はその色澤が如何にも鮮かで形も綺麗であるので美人薄命の例を考へてかどうかは知りませんが非常に

弱々し いものゝやうに思はれてゐます、けれどもその飼方によつては可成丈夫でそして長命な魚なのであります。勿論その魚種は種類に依て一樣ではありませんが、一番長命なのは和金であつて十五、六歳位までは充分生きられるが出來ます。レコードとしては廿五歳まで生きて居つたといふ實例さへあります。琉金でも十五歳位が頭で多くは十二歳位まで生きるものであります

琉金と 云ふ魚は二歳から三歳四歳になるにつれて欲形に緊張味を増して五六歳になれば最も張り切つて來て形狀が整ひ眞に觀賞美の頂點に達するものでそれから年を老ると共に老境期に入つて緊張を缺き、肝腎の尾が萎んで琉金の勢なところがなくなつて來ます。金魚の女王ランチウも十二、三歳位までは生きてゐるものでありますがその觀賞の壽命としては尾が短いだけに琉金よりも

長くて 七歳位までは立派に觀賞に堪へることが出來るのであります、斯樣に金魚はどんな種類でも飼ひ方によつては十歳以上生きてゐるものなのである

京日婦人歌壇
庄司信子

庭の苔とりつゝわれはふるさとにひとり住み居る母をおもひぬ
たらちねの母は好める苔を斷ちてひたすら弟の快癒祈るとふ
讀みさかず母の手紙に弟は障子のそとに眼をそらしをり
弟の病むてふことをふるさとの母にしらすはかなしかりけり
うつしみの命まもりてつゝましく生きむとおもひ我は來つるも
たそがれを用達に來し友が浴に思はぬ親しさごして歸へる

トリチヤンとオキナ

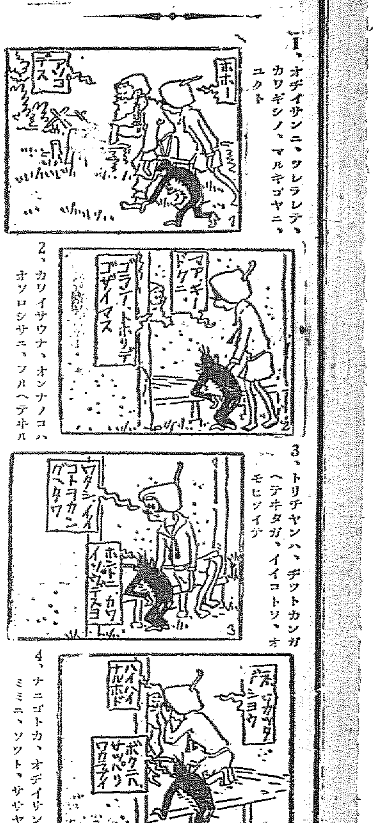

1、オヂイサンニ、ツレラレテ、カワギシノ、マルキゴヤニ、ユクト
2、カリイサウナ、オンナノコハ、オソロシサニ、フルヘテヰル
3、トリチヤンハ、ヂツトカンガヘテヰタガ、イイコトヲ、オモヒツイテ
4、ナニゴトカ、オヂイサンノ、ミミニ、ソツト、サヤヤイタ

罐詰肉 辨當に便ふ場合
家庭知識

お辨當はおいしいものはお腹とおかずの詰め合せに不注意であつたゝめに腐るのが大部分です。即ち温いご飯に冷たてのおかずか、兩方共冷たてゐるなら腐るやうな事はありませんが、温いご飯に冷たおかずを詰めると夏は腐ります。罐詰肉をお辨當に用ひる時には特に此の點に注意し一度煮てから詰める必要があります。サンドウイッチに用ひるにも之を忘れてはなりません。肉類の腐敗によつて生成するプトマインは往々生命を奪ひますから、六月から九月へかけて腐敗しやすい季節には間違ひを起さぬやうにしなければなりません

讀者欄

△北鮮の一大飛躍の一つに、僅も起工してゐると思ふが、東洋一の變電工事が長津郡に起つてゐる。往年盛興に降つた資金の雨のりますが、朝鮮といふ所から見ればランチウと琉金は最後としてそれから後は十歳を最後として人間の老齢に平つてもうろくしたと同じやうになつて只生きてゐると云ふに過ぎなくなつてしまひます

△天恵神想と聽いてゐる僕はかつてその往年の黄金の雨を浴びた一人だがまたボツく出掛けやうと思つてゐる。誰かボロイもうけ口を探してゐる産業投資家はゐないか一緒に原資がなければ東大發參式に安住の地を求める奴はないか？（現代土方）△小學校の同窓會は毎年一回必ず招もなつかしい時の一であるが本年からはこれを男女別に行ふことゝなつた由經營當事者側の本來の意義よりして男女の區別をすべきものに非ずと信ずる者である。當局者の御意見を乞ふ（愛校生）△去る十四日鄭驛隊よりの歸途小生雙二人激しい雨に遭つて全く困難致して居りました時、御親切なる女の方の御同情に依りまして傘を撰はれずに歸りました、御禮を申し上げたいと思ひましたが、御名前を聞ふ等も忘れて失禮しました（一學生）△若旗原る且となりました私達アマチュア寫真同好の同好の士を募り度いと存じます（東四軒町彩雲莊アパート內久宮梅方南張川枝子）△私は岡田式靜坐法を修行せんとする一青年ですがどなたか完全なる靜坐法を敎へて下さい、又恐れいりますが鈴木五作氏の現住所を知らして下さい（府內大和町一ノ四六田中一）△廿五歳の處女サラリーマンの方にて相當苦勞した卅四五歳位迄のお方と一生を共にしたいと思ひます（朝子）△十七日の本欄受驗生に答ふ京城では吉市町高等豫備學校を御勸めします自分も目下同校に在て最も定評のある部木、高岡、近藤、佐藤、守、宮原の諸先生が熱心です（一在學生）△遞信監理課小宮山氏電話本局一八〇二番へお尋ねして御覧なさい（係り）

ルネ・クレール第四回作品 『巴里祭』來る
半島獨占封切名畫週間 本社後援中央館で

巴里祭しや東も西も
毎日踊つてるおてんと樣が
今日は此の子にあしたはあの子
ふいと見させる戀の夢

佛蘭トビス特作最高級ルネ・クレール第四回作品『巴里祭』は全國映畫愛好家の絶讚の嵐に乗つて東都で四月廿日より帝國館、武藏野館、大勝館に於て封切りしたが、その藝術的價値に於て首位を占め劇的興味を見せた映畫である事は既にファンの知つてゐる所であるが此の名畫を今度本社後援の下に半島最初の封切として中央館に於て來る廿一日より六月六日迄封切上映の運びとなつた。本映畫の內容に至つては左の如く諸家の批評に於ても充分藝術的價値は首肯出來るであらう

『巴里祭』を語る
諸家の感想を聞く

岸田國士氏 適度のユーモア、適度のナンセンス。そして實に洗練された描寫（これは文學上の寫實だが）そして明るさ、明るさ——あらゆる意味であくどさのない作品——悲劇と喜劇との上品なカクテル——所謂天衣無縫に近い作品といへるだらう。そして映畫殊にトーキー映畫でなければ現せない臨感だと思ふ

大下宇陀兒氏 「巴里祭」のよさは一度見ただけで味ひ盡せるものではない。其處にはユーモリストとしてのルネ・クレールがそのまゝ活躍してゐる

伊田大國氏 「巴里祭」を見てウナミズムの詩を讀むやうな胖の生活のよく感じられる點が僕には一番興味がありました

ブルジョア、プチブルジョアジー、プロレタリアの三階級の對比と調和が巧みに描き出されてゐる點も面白いと思ひました。そしてすべてが歌になつて終つてゐるところなども如何にも巴里でありフランスであるやうに思はれます。戀は巴里の色……

鏑木清方氏 あの味と、あの呼吸と、いかにもフランスのものらしいルネ・クレールのものらしいよさを感じました、そのよさは重ねて見たら一層よくなるに違ひないと思はれます

上司小劍氏 我々日本人の藝術に一番缺けてゐるものを見せ付けられたといふ氣がしました。日本人の國民性は一體あゝした明朗な纖細なものを作り上げなければならぬやうに出來てゐるのでせうがそれがどういふものか、北歐がプレがして無理にも陰鬱な暗影を喜ばうとします。甚に內品に至つて、卓越せる彼の近畿を殘りなくさらけ出しました。心の底の點界のうまさ美しさ。心の底から帽子を脱がせられます

永田龍雄氏 なんと言ふうまい味を持つた映畫だらう。映畫の初めの方で七月の巴里の風を提灯に戀人の寫眞に利かせてゐる季節の感じなど心憎い。僕はあの風をしみぐと味つた事を特に讚から。パリの街の晴の季節の風を——東京ならば渡邊樂園の咲くころのあの風の季節を——

野村光一氏 『巴里祭』は全く氣持の良い映畫です。ルネ・クレールはパリの俳人ですかなルの作品は心から巴里風なのが嬉しいと思ひます。ユーモアが此の位巧みに總合つた寫眞は滅多に無いでせう。そして是は人々を本當に喜ばせる與へる人に我等には心から感謝せずにはゐられません。そしてそれは映畫藝術家のみに任された大からの使命なのです

牛山充氏 撮影上のテクニックにはどり立てゝ云ふ程の新らしさはありませんが、若い無産階級の男女にふさわしい純な愛情の進展に必然起る障害にからませたユーモアもエロチシズムも機知も、すべてしつこくなく、あつさりとしていかにも朗らかな快い名畫であると思ひます。

北村壽夫氏 『巴里祭』試寫御案內ありがたう存じました。僕の好きなクレールものでも、特に好きになれました、昨今のうち特に推賞に值する名品と存じます

東屋三郎氏 ルネ・クレールの作品のうちでもこの『巴里祭』が一番好いと思ふ。何處にも無駄のない自然さ、俳優の演技のむらのない事と、久し振りにこんな嬉しい映畫を見てよろこんでゐる

飯川龍子氏 在來の發聲映畫が演劇的興味に終始してゐるのが多いのにあきたらなく思つてゐた私達は『巴里祭』を見て之は本格的トーキーだと嬉しくなりました。トービス物によくある手ですが四隅を暗くして中央を柔かく浮出したライトのよさ、各シーンの動きの素晴らしさアンナ・ベラもいいし、非圖軟も好らしいけれど、つまりはルネ・クレールの繪讚です

鈴木善太郎氏 どんな風に文字に書いても話してもこの映畫のよさは判らんです。この映畫は見る映畫です、そして見た人同志でうなづき合つてそれで判り合ふ映畫です『クレールは藝術家ですネ』

岡田宗太郎氏 纖細なあくぬけした作品。微笑が全篇を通じてほがらかに還づけられてゐる。都會人のデリケートな趣味性を包容く描寫させる映畫として空前の一大傑作である

奉仕に燃ゆる三中井
二十日よりの
御案內
本館二階
夏の御紋附別染大奉仕
染と生地は三中井が京都仕入部と共力して
皆樣への御奉仕に特に吟味した優秀品
殿方平絽御紋付染上り 松…¥24.00 竹…¥21.00 梅…¥18.00
婦人用 絽胡濱黒染上り 松…¥26.00 竹…¥23.00 梅…¥20.00 薄色は3.00安
特賣期間 二十日より三十日まで
京染夏衣裳新作發表大會 本館二階
青葉に映る薄物…何れも會心の傑作品是非高覧を…
白蘭絹ジョゼット宣傳大賣出し 反5.80
絽半ゑり新柄陳列會・博多伊達卷新柄賣出し
三中井好み 東京中形新柄發表會 本館一階
大演奏會御招待 リズムゆかた宣傳賣出し
新館二階
各女學校夏の制服賣出し
不二絹製家政服 上等柄物 四、八〇 特提
三中井特製かや品揃賣出し
風流京すだれ賣出し
夏ざぶとん地賣出し
夏帽子賣出し
特製白靴賣出し
盛夏用ワイシャツ新着賣出し
洋品雜貨十種大奉仕

	平日値	奉仕値
綿メリヤスシャツ	六〇ノ品	五〇
クレープシャツ	五五	四〇
メリヤスコンビネーション	六五	五〇
子供ズロース二枚	六〇	五〇
タオルロンパーズ	三五	二五
タオル寢卷	一、三〇	九五
不二絹ワイシャツ	三、五〇	二、七五
大判敷布	七〇	五〇
レーザロンドンバッグ	三五	二九
番奴雨傘	四五	三八

本館一階
三中井

ホーオーミルク
宮內省御用達 明治屋

ノーシンで頭痛はどこへ行つたやら

阪井耳鼻咽喉科醫院 京城本町一丁目入口 醫學博士 坂井清 電本四一六番

花柳病科 皮膚科 泌尿器科 婦人科 性的障碍・肛門病・血液・尿檢査 宇野醫院 黄金町三丁目（若草町交番左入） 電本1890

參精（サンセイ） 專賣局製の官製人參エキス 素晴らしい健康を釣り上げる美味しい官製の强壯劑 總元賣捌所 貴生堂 京城本町二丁目 電話本局一六三一八

金銀白金 高價買入 福石 京城出張所 京城府黄金町二丁目九番地 電本三三六八番

甘草苗 京城府永樂町一丁目 桑田藥草種苗部 電話本局一五〇八番 振替京城二三九番

易斷 運勢 願望 金談 縁談 就職 開業 轉業 旅行 失物 走人 手相 其他人事百般 家相方位 姓名鑑定 新兒命名 見料金五十錢 平野靜恒

開業廣告 三年間內地へ行ツテ居リマシタガ今回京城ニ復歸致シ從前ノ通リ專心辯護士業務ニ從事致スコーニナリマシタカラ何卒宜シク御願申上ゲマス 京城府永樂町二丁目七二番地 辯護士 法學士 切山篤太郎 電話長本局九五九番

淋しき子のない奧樣に

奈良縣生駒町山田四丁目 淺井きみ枝

クスリは川浪 卸と小賣 京城本町四丁目

不動產公賣公告 昭和八年五月二十日 京城府

岩崎大海堂 セメン菓子

安くて良い品は賣れる 京城府本町二丁目 湯澤商店

カゴメ ケチャップ 和洋料理に なくてはならぬ調味品

政府賣却米の買受け人心得

昭和八年五月[illegible]以降農林省米穀事務所[illegible]に於て賣却する朝鮮米の賣却に付ては左の如し

一、賣却場所 京城府[illegible]町[illegible]

農林省京城米穀事務所

群山府[illegible]町

農林省群山米穀事務所

群山出張所

一、買受心得

一、買受の申込を爲さんとする者は[illegible]第一號の買受申込書を當該事務所に提出すべし

二、買受申込人は一叺に付金一圓以上の申込保證金を現金又は無記名國債證券を以て納付すべし申込保證金は契約成立と同時にこれを契約保證金と爲し現金に

[illegible]限りこれを買受代金に充當す

三、一口の買受申込數量左の如し

(イ) 賣却番號の全數量を以て一口の申込數量と指定したるものに付てはその全數量

(ロ) 前號以外の賣却番號に付ては五十叺以上

四、賣却の決定は左の方法に依るものとす

(イ) 三の(イ)號に該當するものに付ては豫定價格以上の申込中最高價格の申込を以て決定す二以上の同一價格の申込あり決定し得ざるときは政府に於て抽籤に依り之を決定す

(ロ) 三の(ロ)號に該當するものに付ては豫定價格以上の申込中最高價格の申込より其の賣却番號の總數量に満つる迄順次[illegible]を決定す[illegible]上の同一價格の申込ありて[illegible]決定し得ざるときは政府に於て抽籤に依り之を決定す[illegible]數量が申込數量に満たざることあるも異議を申立つることを得ず

賣却決定の表示は當該事務所に於ける掲示に依り之を行ふ

五、賣却を決定せられたる者は遲滯なく様式第二號の請書を提出し代金を納入したる上昭和八年六月十五日迄に現品の引渡を受くべし

前項代金の納入は納入告知書に依り日本銀行本支店又は其の代理店に之を爲すべし

六、現品の引渡は當該倉庫に於ける在姿の儘とし荷造[illegible]の授受に依り之を行ふ

七、現品の保管料は[illegible]迄政府の負擔とす

買受人の責に歸すべき事由に因り期限迄に現品の引渡を受けざるときは其の保管料は六月下期より買受人の負擔とす

八、買受人の責に歸すべき事由に因り期限迄に代金を納入せざるときは政府は一日一叺に付金二十錢の割合を以て違約金を徴收す

九、買受人の責に歸すべき事由に因り申込を取消し又は契約を解除したるときは申込保證金又は契約保證金は之を政府の所得とす

朝鮮水產團體統一の本府具體案成る

先づ雜多の團體法規を整備し

水產組合令に統一

[illegible]漁村振興[illegible]に全鮮の經營が傾けられつゝある際、三面海洋の生產高[illegible]漁村振興所要[illegible]なる當面の問題と、され本府當局に於て研究を續けてゐるが、その根本策として緊急なるは個々分立する水產團體の統一にありとし、漁業水產團體に於て具體案を練つた結果、大體案を得たもの如く、現在朝鮮水產界を系統づけてゐる漁業令、水產會令の二制令、水產會令より派生せる漁業組合規則と水產組合規則等を朝鮮水產組合一本に統制し強化し[illegible]て漁村振興に拍車を加へることになつた一方水產團體は六月上旬を期して開催

一、漁業令の改正 二、[illegible] 三、水產團體統一 四、水產金融[illegible]等に就いて協議を遂ぐる筈である

八年度春蠶の掃立豫想

前年實收對比二分二厘弱増

朝鮮蠶絲會の調査

朝鮮蠶絲會が各道支會[illegible]に調査したる昭和八年度春蠶掃立豫想を概括せば次の如し

一、調査月日 自四月二十六日至五月八日

二、調査範圍 鮮内各道一圓

三、掃立期日 自五月六日至六月中旬

四、掃立豫想枚數 七〇〇、四二六枚(前年實收六八五、四九〇枚二分二厘増)

五、同上豫想收繭高 [illegible]石

六、桑樹發育の狀況 忠北、平北は普通にして江原道は未だ[illegible]他の各道は良好の見込

七、氣候の狀況 [illegible]は普通の[illegible]京畿は早春期に[illegible]其の他の各道は下旬平年より天候[illegible]例年に比し二日乃至七日遲延の見込

八、桑樹の狀況 黃海、全南は前年より著しく[illegible]しつゝあり其の他の各道は概ね順調の狀況なり尚各道別狀況は次表の如くである

道名	掃立豫想枚數	昨年に比し増減(△)	桑樹狀況
京畿	[illegible]	[illegible]	遲延せり
忠北	[illegible]	[illegible]	順調
忠南	[illegible]	[illegible]	遲延
全北	[illegible]	[illegible]	一般順調
全南	[illegible]	[illegible]	前年に比し遙かに良好
慶北	[illegible]	[illegible]	遲延
慶南	[illegible]	[illegible]	順調
黃海	[illegible]	[illegible]	全般良好
平南	[illegible]	[illegible]	昨年より良
平北	[illegible]	[illegible]	遲延
江原	[illegible]	[illegible]	甚だ遲延
咸南	[illegible]	[illegible]	遲延せり
咸北	[illegible]	[illegible]	順調
合計	[illegible]	[illegible]	

沼津春繭初取引

廿五日と決定

【大阪電話】沼津春繭初取引は二十五日と決定した初相場は四十掛見當、四圓八、九十錢より五圓位で初日出廻り數量は約千二百五十貫と豫想してゐる

三月中の全鮮畜牛取引

總督府調査=三月中に於ける全鮮畜牛取引狀況は出場頭數七千五百六十九頭、賣買二千二十四頭、價格六十七萬二千三百四十四圓で前月に比し二十四萬九千四百一圓を増加して居る

北鮮小運送權歸屬問題

中野藥島兩氏を迎へ本格的折衝

國際通運社長中野金次郎氏は渡鮮の途次を利用し、朝鮮運送株主總會出席のため廿四日東京發廿六日夕入城する事となつてゐるが、かねて東上中の藥島運輸局長も同道の豫定となつて居り、愈よこの二巨頭を迎へて、本月末から京城において問題の北鮮小運送權の歸屬に關する首腦會議が開かれる事となつてゐる

北鮮の小運送關係は、朝通、國通、通運の三社がデリケートな關係にあるのみならず、鐵道の營業政策と局線の營業政策[illegible]の方面からもしかるべき意見[illegible]

都市計畫法規の制定を本府に建議

近く朝鮮商工會議所か

我が半島の都市計畫關係法規に關しては既に數年前より本府當局に於て立案中の模樣であるが、最近に至り半島の工業勃興、北鮮都邑の新興極めて濃化し來たれる現狀に鑑みこの際速かに「都市計畫法規」の都市地建築物に關する法規制定が必要なりとの論各方面より擡頭して來たので、京城商工會議所では來る六月下旬開催豫定の第二回朝鮮商工會議所聯合會に『右法規制定方建議の件』を提議し、可決と共に次の如き建議案を作成し朝鮮商議の名に於て本府當局に陳情する事となつた

主文 商工業の振興を期し都邑の健全なる發展を圖る爲當局は速に都市計畫並に市街地建築物に關する法規を制定せられんことを望む

理由 朝鮮都邑の現狀は甚だ不整にして將來に累を貽すもの少からざるを認む、斯くては到底工業を興し朝鮮產業の發達を充實する能はざるは勿論商業機關の合理且能率化を期するに由なきものと考ふ(概要)

議題の無い大會

第七回全鮮銀行聯合會

けふ京城銀行集會所に開催

第七回全鮮銀行聯合會は廿日京城銀行集會所に開催されたが、先づ午前十時から加盟銀行長を中心に委員會を開き左の二件を附議した

一、本日の會順順序

二、次期聯合會開催地の決定

右委員會討議の結果、次期大會開催地は大阪と決定したが一方本日の大會は午後一時から左の順序によつて開催する事になつた

一、開會 (イ)開會挨拶 (ロ)會長選舉 (ハ)祝詞(拓相代理拓務省商工課長湯淺勝氏代讀) (ニ)報告(次會開催地を決定する件) (ホ)閉會挨拶

二、講演 (1)大藏省專賣銀行課長 上山英三氏 (2)本府財務局長 林繁藏氏

かくて聯合會は、次回開催地決定の件以外には何等の議題もなく、殆ど金融講演會の形で終了したが當日の參會者來賓十九名會員八十四名都合百三名の多數に及んだ、尚當日の來賓者に左の如し

副島拓務省商工課長、上山大藏省普通銀行課、山本遞信局長、渡邊農林局長、吉田(秀)局長、笠井法務局長、池田警務局長、林財務局長、穗積殖產局長、西原警察事務官、井上京城府尹、山澤商工課長、畜司計課長、矢崎理財課長、奥村理財課事務官、野副事官、實田京城商議會頭 (寫眞は上山氏講演)

仁穀協會總會激論沸騰

例の對鮮航同盟覺書問題で

結局提出は中止す

【仁川電話】仁川穀物協會では十八日午後四時から同樓上に臨時總會を開き鮮航同盟仁川支部が交換條件として要求されて居る契約履行方法の變更に付き協議せしが是より先仁穀が愈々鮮航同盟と提携する機運となつた事を知つた大阪大穀貿易及復習社では鮮航同盟を除いた種々對策を協議した結果『死を賭しても戰ふ』と云ふ穀物業者を各荷主へ打電して來たので中には態度を翻然して鮮航同盟との契約を中止せんとする者現れ鮮航同盟支持者との間に激論の結果契約履行規約を敵けそれを覺書にして鮮航同盟へ提出する事は協會の機能上中止する事になり日頭で誠意を披瀝の上契約を結ぶ事に漸く意見一致し十九日午後四時まで鮮航同盟と契約反對者は協會へ帰け出る事になつて散會した模樣である。所が一方鮮航同盟側仁川支部が仁穀の希望條件を悉く承認せしは本部と何等の諒解なく局面に解決する事を希望せるため越權に取計ふたもので今後本部と交渉する材料に契約を要求した模樣で之に從つて仁穀側が覺書の提出を中止すると折角提携する事になつた仁穀對鮮航同盟仁川支部との折衝も困難なる解決は困難視される許りでなくしかる時は仁穀側においても商民の大勢は既に鮮航同盟を支持する事に傾いてゐる際とて會員は分裂して鮮航同盟と契約を結ぶ事になるものと觀測されてゐる

混砂米問題で渡道代表運動

着々奏效す

北鮮小運送權に對して明々[illegible]を見る筈で、相當紛糾の事態を孕んでゐるが、同會議では、朝運通並に通運及び鮮内財界關係が何等妥讓の要を認めず、現狀維持をもつて可とする北鮮の小運送權に對し、國際運輸、並に國鐵側が如何なる主張によつて國運への委管方を力說するか注目されてゐる。なほ

[illegible]社長、河合朝鮮[illegible]斷乎現狀維持を主張すべく、仁川仁取[illegible]部は決意をかためてゐる

十九日北海道民大會の[illegible]に

京城商議總會

京城商工會議所では二十[illegible]日午後二時から臨時議員總會を開き次の議案を附議することゝなつた

一、朝鮮商工會議所第二回定時總會提出議案決定の件並に出席者一人選定の件

尚して提案は別項の如く『都市計畫並に建築物に關する法規制定方建議の件』が可決さるゝべく、出席議員は平井副會頭となる模樣である。なは各地會議所提案は來る二十五日まで全部出揃ふ手筈となつてゐる

於て目下東京出張中の釜山井谷米穀會長及太剛氏の運動奏效し撤收數一八%以内の除外は大臣に諒解する事に決定した旨兩氏は道[illegible]議長及び支部長を歡喜して長官に[illegible]報道せしむる一方全道商工會議所も決議を以て陳情の筈である

中旬貿易

入超一千三百萬

【東京電話】大藏省發表、五月中旬外國貿易十六港總算は入超一千三百四十四萬二千圓となり其の內譯左の如し(單位千圓)

輸出額 四六、九一九

輸入額 五九、三六一

差引入超 一三、四四二

勸銀の不動產貸付利率引下

【大阪電話】勸業銀行は不動產貸付利率を一厘乃至五厘引下げ二十日より實施すべく決定した、一期間に二回の利下げは稀有とされる

◇商品市況

綿糸布

三A	[illegible]	收長期[illegible]
知都	[illegible]	太市號 [illegible]
金剛山	[illegible]	公會堂 [illegible]
長鼓	[illegible]	五枚綿ず [illegible]
舞錢	[illegible]	金明太 [illegible]
飛犬	[illegible]	竹 [illegible]
月桂	[illegible]	扇面 [illegible]
世界島	[illegible]	天 [illegible]

雜穀

大豆 龍山	二四、五〇
〃 鍾長	二四、四〇
栗	五、八五
〃 昌圖	五、八〇
胡麻 奉天	五、八〇
綠豆 安東	二、〇〇
赤小豆	二四、五〇
	一五、五〇

肥料

朝窒硫安	三、四〇
過燐酸	一、一〇
石灰窒素	二、二〇
硫燐安	三、八〇
豆粕	一、七七

株式

嫌氣投殺到し朝新落潮急

諸株は高保合

前場 前日引際暴落の反動[illegible]替安四弗台割れスチノル米棉安を好感し大新一二圓九新東一八九圓九朝新三六圓七と戻りに寄付後新東は利喰に小弛んだが阪地高に引締め九十四圓丁と高値をつけ、爲替安好感の日產は八圓丁拓新一圓丁と堅く、朝新は業績悲觀の投物に十錢刻みに崩され立山の賣物に三六圓三の新安値をつけしも朝取は七圓五と手堅く、引には阪地安に新東大新共に軟化した

後場 阪地寄高後の好調を移して日產八圓丁安取八圓五新東一二圓六朝新三五圓九と只りに寄付ギリく高を示したが朝新は獨歩安を演じて三五圓三の安値引に終つた

爲替安好感に拓新日產高

外電は米國爲替三弗八一仙二分の一と遂に四弗台割れ前日より十八仙二分の一安スチール一分の一安米棉六十錢を報じ此商況に反映せる爲替の盛落を聯行せしめたもの高人氣を惹しく稍々新規買の手にも刺激の日產の賣氣を聯想し大阪日產は遂に四圓台に乘せ前日新株の一部安に併ず却つて四十圓台に大呼し通つてゐたが

株式雜觀

前日來總覺[illegible]を衝いた朝鮮は玄米增の機に投殺到して底知れぬ暴落振りである▲一部には三十三圓迄を斷してゐる向きもある樣に諸株の落勢は如何にも賣方の心膽を寒からしめてゐる▲賣方は手持の株を堅く握つてゐるに對し買方は代引と角力を取つてゐるのだから全く仕末が悪い▲然も拓新安取か朝新に劣らず大下據であるから地場株は全く生色なしと云つた形だ▲營業取の新東が九十圓台に上りかねた頃は早くも此相場は老境に入つた感がある込めない▲日產は爲替安で强調が閑散と並まつ辻つまり押しく見せてゐる▲日英通商條約世界経濟會議が今少し見透しつかなく失はない處に限りした地合を見せてゐる▲相場もカラリと晴れまいでは相場も[illegible]

朝新落勢急

業績悲觀投に

安値は仁川筋拾ふ

配當落後に豫想されてゐた朝新の下落が十九日より諸株の强調を無視して始つたのは諸種の理由があるが第一には配當落低下豫想と第二には人氣的に買つた反動と第三には最近仕出遞による會社收入の惡化が擧げられる、現在朝新の取組高は七十四百株に對して代引五千三百五十株を示し賣方三

機人一言

田中[illegible] 吉村 伊門

朝新は配當欲しさに買方も飛び付いて居たが新東が伸び切れないのでマバラが投げてきたが一つ惡い處はあるでせう、大新と同樣に地株は買過ぎてゐるから當然な酷めでせう

鮮に對し買方十二軒の大下據を見して居り日步は十六錢の高率であるとの間に未だ解決するには至らない、が取引所側は取引所側と會計側の後に服を決めて取引所側と折衝するとも模樣で、解決することになれば三割乃至一分位は低下すると見られてゐる。かくて配當期待の不安が消滅して一割一分配當の底値は全然困難な模樣で大値一圓丁底に買率株してきた賣氣も配當落後の不勢を悲觀してマバラの賣り逃げとなつてゐるが大手筋の買收動きではなく却つて安値は待賣されて強氣動もあり突込筋は米商筋の買下し、一方賣取は値成安に無關には開かれず手堅り地合であつた

高値は賣嘉ふ

我が財界の不祥事地帶綿屢け支那側停戰協定によって一段落を遂げる樣樣であるが一面民衆の賣買の膨脹に對する一つの制と見られ、五・一五事件後潛在綿の政界の雲行き不安の果して唯ならぬ險惡相を加へ中時局一千二百餘萬圓の入超は今年下期の輸出不振と思ひ合せて懸念され

期米

順氣に續落

正米も不冴

東京國債 甲五分利九九、六五▲一圓四分八九、二五▲二圓四分八九、三〇▲佛貨四分一五五

爲替安に買進された相場は新東九十四圓近になると戻り待の賣物を浴せられて一向伸力を示さず、且つ買控へとて强氣も突投材料を惧れてむしろ手仕舞はんと了姿勢で商値保合賣ず商内は閑散であつた

前場 前夜[illegible]後場は阪地の氣直りを機に手堅く大引せしも今朝は買氣薄く寄二十四圓六十六錢中一四十六錢先一圓九十一錢と小弛みに寄付き前場阪地は更に强調を傳へたるも五十五錢と僅か三錢り引締つた切り後は五十二錢から逆備デリく安の四十錢台へ昆曺たれ引際は四十一錢と再び逆化の兆候を呈して前市を終つた

後場 前場デリ貨の折柄休目換へに反映氣乘らず一節首二十圓六六錢中一四一錢先一圓四十一錢と保合つて寄付阪地安にアト不勢を辿つた

阪地買發好感高 仁川挑下悲觀

阪地と當所の鞘が擴大しかけて來た事は要するに阪地の定期は政府の五十一萬石買將へによつて現在市場に凝つて居る米が買上げの恩恵に浴する事から勢ひ引締らざるを得ないに反し當所は勘尾は僅か

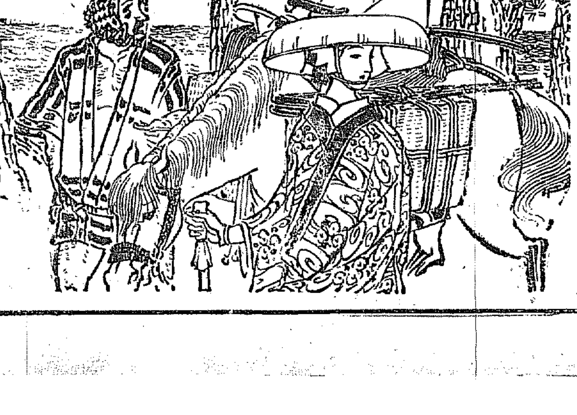

株式 長期實物 短期國債 營業案內進呈 大阪株式取引所 一般取引員 松井輝三商店 大阪北浜一丁目 電話本局長 807 2345 808 2795 809 2796 810 2797 811 3361 812 4999

期米雜觀

相場は依然安いと思へばゆく處々本直りかと見れば又直ぐ屁古垂れるでなことで全く觀物のつけやうがなくなつて居る▲これと云ふも正米は相變らず貧行きが惡くそれかと云ふて産地は安く資用して來ないことから手の出しやうがない結果である▲開く所に依ると産地の如きも農家は昨年で售惜み内地はその關係く買進んで來ぬことから賴揃者は殆ど休業の狀態だと云ふ▲して見るとこの相場は未だ動きたくも動けないと見るのが本當かも知れない▲今朝阪地の入市に依ると政府の內地米五十萬石の買替へで現在市場に凭れてゐる米はその方面へ大部分廻わされる見込みだとある▲そうなると數地に取つては强材料で盗は傳程考ふべき所だと云ふてよい

北海道行玄米增

北海道の混砂米移入禁止問題に付ては全國の營業者が擧つて反對して居るので同地の商人では白米の買附けを躊躇されてゐたが當局では愈よ六月一日から實施することになつたので最近は玄米の買往文か殖へて來た從つて北海道へ玄米が歡迎される事になると鮮內では丸仁米が歡迎される立場にあるので今後は仁川から北海道へ移出されと觀測されてゐる

正米活氣薄

この過安くなるには値切關係や將來天災地に向ふ米として下げられない立場にあるも直るには一つ正米に活氣がないのとそれが爲め定期に將來を繋いで居る者が何現狀維持で行くより仕方がないので高[illegible]て藝所はどちらに動いても未だ大きな事は望まれないのみかそうなると仕手も去就に迷ふ手の出しやうがない所から依然不透明なる小浮動で推移するより仕方なきものと觀測されてゐる

正米

仁川(保合) 丸仁三等二十四圓九十錢四等二十四圓二十錢五等十九圓九十錢不合格十八圓一等白米色仁一叺八圓三十七錢舊收良種五錢六厘五毛在來種五錢四厘五毛で何れも内地賣行き不振と產地賣物薄に鑑りなく取引は閑散である

大豆 龍川丸忠三等十四圓七十錢瑯長十四圓五十錢金汁南川十四圓十錢海州四等十三圓九十錢天安水原十三圓八十錢で產地賣物薄に此邊下げ渋り商狀である

大邱(同事) 白米の四千叺の出廻りあるも稍出しものにて市中は倒付ひ貨物渉なく賣方は現地關度、地下米の結果等の成行を眺めに一般に手控へられ氣配も前値据り殺良三等二十四圓四十錢締力三等二十四圓丁度見當を唱へた

釜山(閑散) 現地間々貨氣崩して廻米增加の見込み作ら各地期米の下遲りと手持筋賣惜みに氣配前値と支へられ賣方氣迷ひに其の日手當に市中閑散値かに七百三十四叺の取引にて角子殺良三等二十圓五十錢四等二十圓三十錢無格二十圓五錢等外十八圓七十錢見當を唱へた

京城府明治町二丁目二二 秋田株式現物店 電話本局四八〇番 ▲高△安

鮮內各地雨量

十九日朝六時より二十日朝六時迄の鮮內各地雨量は左の通り

平壤	五	雄基	五
仁川	一二	城津	一二
京城	一一	元山	三五
全州	三一	江陵	二三
木浦	五七	大邱	二六
濟州島	一五	釜山	二

京城明治町 大原現物店 當さん阪内市場より爆發せんとしてゐる矢先日支停戰問題は今後を一層力付ける事となります

寺子屋義賊 【31】

士師清二 作

旭春 畫

笑ふ白面鬼 (1)

見は馬上で、編笠を深々と。妹は裏折笠、手甲、脚絆。杖を突いてゐるのであるがその杖が太いところを見ると、仕込んであるのかも知れない。

『多度津へ、お客樣は、お越しでございますか。なるほど――』

馬子は、腕で、顔の汗を拭つた。

『こゝは、なんといふな』

『はい。三津ヶ濱の松原でございます。夜は物騷でございますよ』

『追剝でも、出るか』

『追剝も追剝でございますが、二三日前の晩方、この松原で二人の男が、手剛に遭つたと申します』

『さうか』

と馬上で、運助は(さては、あの晩、兄妹を襲つた奴のことが、評判になつてゐるのかも知れぬ。誰が見てゐたらう)と思つたし、

つてきた。

『お客樣は、お渡りでございませうかと存じまして……はい』

『渡るとは?』

『備後、鞆ノ津へ渡りまする便船が、明朝早く出帆いたしまする荷船がござりまするが、船も大きうございます』

『われらも、渡るかといふのか』

『はい。馴染の船頭が、參りまして、お客樣があれば世話をしてくれと申しまする。手前の店に宿泊の出入りの船頭でございますので……米米は無いと存じまして……はい』

『さうだな。どう安德を――渡らねば國へ歸れぬ身どもだ』

と運助はお俊へ目で(渡らうではないか)といつた。

お俊の顏には、苦惱の色があつた。しかし、此處で對岸へ渡るの

京染なれば京屋

皮膚科・婦人科・肛門科 朝山醫院 花園町電車通 電本三三五

も一策とも思へた。

『ちや、妹と相談して置く。後程返答をする』

と運助は、亭主を去らせて、お俊へいふのだつた。

『陸路で讃州高松へ出て、そこから住吉か尾ヶ崎へ渡る豫定もいゝが、それは通つてきた道だ。こゝで備後鞆の津へ渡つて、そこから陸か、また船に乘るか。その方が面白い。

赤穗子のことは、こちらが思つてゐるほどでもないらしい――と運助は、いふのだ。

お俊は、兄の言葉にまかせて、鞆の津へ渡ることにした。

鞆鞆、兄妹は、宿の者に送られて浜手へ出て行つた。

そこで待つてゐるのは、庚申丸といふ船を立てた二百四五十石と見える荷船だつた。

乘合の客が男女十二三人。船は南西の風を帆にうけて、來島海峽へ乘出した。

『お客さん、あツちに見えるのが龍神島だ。龍神樣を祀つてある。その向ふにボンヤリと見えるのが伯井島だよ』

お俊も同じやうに、飄然と別れての騒り途を思ひ出してゐるのだつた。

『お嬢樣は、前を、お歩きになつては如何でございますね。馬の後からぢや土埃が立ちます。汚いものもいたしますで』

『さうだ。妹、先へ行け』

『では、御免遊ばせ』

お俊は、馬の横を摺りぬけて、先に立つた。

『お達者な足だ』

と感心する馬子へ、

『今に、泣き出すだらう』

運助は、戲談を云つて笑つた。

その夜は、北條の漁師に泊り、翌日は早立で馬を雇ひ、今治までのした。

今治の宿屋に着いた兄妹は、昨日と異つて落着くことができた。

來る途々、別に、怪しいと思ふこともなかつたな』

『ございませんでした』

『案じるほどのこともなかつた』

『油斷はなりませぬ』

と兄妹が、話してゐるところへ宿の亭主が、揉み手をしながらや

龍山三角地 電龍一〇三五 西原醫院 入院 產科・婦人科 專門 臨慈 外科・皮膚泌尿科 花柳病 院長 醫學博士 西原園次 副院長 醫學博士 大塚侃二

京城日報
朝刊
本紙朝夕共十二頁

順調な伸展・有利な配當

業績益良好順調に伸展し契約の増加失效及解約率の寡少、事業費の低下死亡の低率、收益の増加等一層優秀なる好績を收めて居ります

毎年配當付養老保險には御期待通り前年同樣 **四分五厘** 宛増加する率で左の通り配當を致します

年拂保險料百圓に付

契約後滿三年目（初回配當）の分には……九・〇〇円
同　滿四年目（第二回配當）の分には……一三・五〇
同　滿五年目（第三回配當）の分には……一八・〇〇
同　滿六年目（第四回配當）の分には……二二・五〇

住友生命

京城出張所　京城府永樂町一丁目

鞏固な基礎・眞劍な經營

約款全般に亘り大改正を行ひ、一層進歩的な加入者本位の經營に向つて一路邁進して居ります、改正約款は三月より實施致しました

經營の堅實と低廉有利とを以て誇とする弊社保險は茲に進歩的な約款を整備し實に理想のものとなりました切に御利用を御願ひ致します

加入者本位、信用第一、合理的經營の三大方針に據り只管奉仕的營業をなす弊社こそ必ず御選擇に適ふものと確信致します

（案内書進呈）

住友生命保險株式會社
大阪市東區北濱五丁目

婦人公論

十七日発賣

六月「秘めたる青春」特輯号　定價七十五錢

別刷附録　素晴らしい大好評！

誰にも出来る涼しく安く上品な

夏の婦人子供簡單服全集

ミシン無しで出来るスマートな簡單服へ
國辱的なアッパッパから

付洋裝の新研究

筒井光康
帽子の流行
今夏の流行服、ドロシー・エドガース
手縫ひでする洋服の部分縫ひ　杉野芳子

◇今夏流行の婦人服八十五種の作り方
今夏流行の男女兒服廿四種の作り方
◇新型婦人子供簡單服の型紙六種

★素晴らしい偉容
四六倍版　三百數十頁
原色刷口繪八頁
口繪寫眞　五十六頁

ビールの肴・著休め十二種　宮澤ひきの
味覺そそるトマトとサラダ料理　後藤すみ子
◇心臓病患者の食餌　稻垣敏澄
本誌讀者の病人の料理は料理部のうちに活用されてゐます

風味ある川魚料理　小泉迂外
初夏の食慾の減じる時に誰にも喜ばれるサッパリとした川魚料理、直ぐ實際に利用出来る作り方の公開

日焼け止めに卓効あるクリーム　小池啓枝
夏に多い水虫の根治法　賀川哲夫
脂の浮く鼻の頭の化粧法　井口まさの
コールドクリームの用ひ方　芝山みよか
お化粧をしつとりさせたい方に　メイ・牛山

疫病の豫防と家庭の手當法　竹内薫兵
幼兒の敵・疫痢の徹底的な豫防と家庭の手當法を竹内博士の懇切な指導に從つて下さい。

★どもりの自宅矯正法　小林宗男
自分のどもりを矯正した體驗から、世の不幸な人々に、完全な矯正法を公開された手記

素人で出来る結婚調査　伊吹笛秋
結婚調査はどうしたらよいか。誰しも悩む問題ですが、からして要所々々を摑んでゆけばよいのです。貴女の結婚の相手は貴女自身の調査によつて、幸せにして下さい。

★ますく好評の六大小説

黄昏の薔薇　徳田秋聲　富田千秋
女優　北村小松　堀口逢嗣
女性は強し　佐々木邦　澤宏靱
青い寢室　林房雄　寺本忠雄
男裝の麗人　村松梢風　岩田專太郎
お千代傘　吉川英治　山川秀峰

運命の磯に少女は滅び去つた。見よ！三原山事件を續る「怪奇」は今ぞ令兄の「叛逆的」指彈によつて、白日下に罪障の裁斷を享く!! 血涙の手記!!

三原山事件の爲に在に虐げられた

妹・富田昌子の死

（実兄）富田迪夫

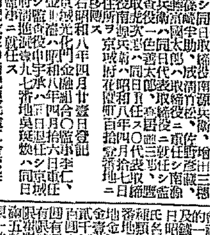

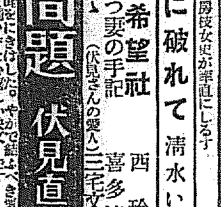

私の結婚問題　伏見直江
劇壇の大姉御直江さんの結婚はきびしく悩ましい心の手記。やがて結ばるべき愛の巣を思ひ作ら愛妹信子さんのためにたい心嬉しい快文です

芝山子爵の嗣子と戀愛結婚に破れて　清水いと
□崩れゆく聖堂希望社　西玲子
□稀代の結婚魔を夫にもつ妻の手記　喜多清香
□お氣に召すまゝ（伏見さんの愛人）三宅文一郎

私のみた金子しげり氏の離婚裁判事件　市川房枝
婦人參政權運動の金子さんの離婚裁判を同志の女市川房枝女史が率直に記る

▼法律が見た娘・妻・母・寡婦　中川善之助
處女と貞操を守るは唯一の道　大槻憲二
處女と貞操は守らねばならない。かうして、この唯一の道によつて守り通して欲しい
憧れの樂土滿洲に處女を失ふの記　佐久間菊代
滿洲で職業を求めて遂に其處で處女を奪れ、果てに晴の女となるまでの悲しい手記
裏切られた許婚の若き女性が涙で許す『若樣・女中』　浅井いにし
處女心の淋しさ、女中と關係した若樣の許婚者は兩人をいかに美しく許したか？

秀才教育のためわが子を死なす　取残された母
親の慾望のために子を秀才に育てようとした、それは悲しい子の自殺をまかねばならなかつた。

嬰兒殺し川俣と私の關係　瀬崎なつ
女教員の彼女が殺人魔川俣と關係した經路を懺悔する告白の記

妻の地位を脅かす第三者への抗議
▽麗しの白蛾へ　瀨良ユリ子
▽忍びがたい妻のゆく道　高木喬
夫を愛し妻を愛する眞實の叫びである誰もがこひたくて云へない心の抗議です

世界經濟會議とは何か　牧野輝智
婦人は世界知識にうとすぎる。牧野氏の識説は必讀の名文
蘇峰小話　徳富猪一郎
親のエゴイズム　嶋中雄作
女教員の貞操　山下徳治
薩峰氏が女性に贈る修養讀物は益々好評をつづけてゐる

◇家庭紛争の全貌を見よ　河東碧梧桐
◇女（の男性のみがせない大文章）　青木月斗
◇悩み生くる私　問題の女生　青木敏子
◇新しいお互の人生へ　長女佐藤蔦子　月斗氏
幼い弟のために身を賣つて僅かの給料を……
何故に父に結婚解消を要求したか
娘達は
大阪の俳壇に人を作りと云はれる青木月斗氏の一家に巻き起された家庭悲劇。これは彼等にとつては怖るべき家庭の問題である。當事者の卒直な告白

◇過去の間違ひに悩む女性へ　山田わか
（心に秘められてゐる過去の間違ひ、それを貴女はどうしたらよいだらうか？）
▽處女時代に犯された秘密　齋藤とし子
▽悲しい白薔薇の思ひ出　石島陽子
▽告げられぬ嘆き　樺山芳子
▽さりげなき告白の涙　赤木三千代
▽告げざりしなば　水原れい
▽過去を忘却の砂に　伊東ふみ

秘めた（實話）る青春
秘めたる青春を告白した經驗
青春の秘めたること草に泣く女、思ひ出に泣くひとにも心のまことがある忘れ得ぬ過去――青葉の窓に讀むに相應しい。

法人登記公告

[illegible]

高敞出張所

法人登記公告

[illegible]

長水出張所

商業登記公告

[illegible]

法人登記公告

[illegible]

中和出張所

法人登記公告

[illegible]

金化出張所

國際及法人登記公告

[illegible]

京城地方法院

聖上御返電
米國大統領に御發出

【東京電話】外務省發表　天皇陛下よりルーズヴエルト米大統領に對し、二十日午後四時左の如き御返電を御發出遊ばされた

米大統領に對する御返電

朕ハ貴大統領カアメリカ政府ノ主張トシテ朕ニ致ラレタル電報ヲ本月十七日受領セリ朕ハ貴大統領カ世界平和ヲ圖リ以テ世界的不況ヲ除去セムトスル目的ヲ以テ發セラレタル今回ノ聲明ニ對シ滿腔ノ贊意ヲ表スルモノニシテ朕ノ政府ニ對シ該電報ヲ下附シ之カ愼重審議ヲ命シタリ

【東京電話】畏き邊では過般ルーズヴエルト大統領より世界平和維持に關する新提案を寄せられたるに對し親電を外務省に御下渡あり夫々愼重審議せしめられつゝあつたが、內田外相は二十日午後一時參內、右提案に對する御親電案文を上奏御裁可を仰いだるを以て、直ちに米大統領宛御返電の手續を執つた、右は米大統領の提案が世界平和に貢獻し世界的不況打開に貢獻する所あるべきを信ぜさせられ、之を該受せる旨表示遊ばされたものである

皇太后陛下 淺間御參拜

【東京電話】沼津御用邸に御滯在中の皇太后陛下には國家安泰御祈願のため二十日午前九時御出門、大宮町に成らせられ淺間大社に御參拜あらせられた

伏見宮殿下 宴遊會御催し

【東京電話】海軍軍令部長伏見宮殿下は、二十日午後一時より四時まで麴町區紀尾井町の御殿に東京駐在各國海軍武官を御招待の大宴遊會を御催しになつた、御召に與つたのは各國武官夫妻及十四歲以上の子供と、軍令部職員全部海軍省課長以上その他で何れも夫人同伴で五百名に達した

高橋藏相には依然 留任して貰ふ考
今漸く其順序に入る
齋藤首相車中で語る

【沼津二十日發電】齋藤首相は二十日午後一時十五分沼津御用邸に西園寺公を訪問、一時間に亘り五・一五事件の經過、世界經濟會議、米大統領の宣言に對する親電問題その他一般政務につき報告後、高橋藏相の進退問題の對策に關し意中を披瀝し懇談、老公の意を徵した上午後二時十五分辭去、自動車で沼津に向ひ　皇太后陛下の御機嫌を奉伺し五時五十分沼津驛發車中に一泊の上、二十一日午前十時歸京することになつたが、首相は車中高橋藏相の進退につき左の如く語る

藏相の進退問題はこの前既にお話してあるから公はよく御存じである、公は政局についてはなんら別に心配されてゐない、どうにかやつてゐるのだらうと思つてゐられる樣だ藏相とは近く會ふつもりだ、會つて話した上でなくてはどうなるか判らぬが、藏相にはどうしてもやつて貰はねばならぬと言ふ考へにはなんら變りはない、こんな問題で公を煩はすのはいやだから何も話さなかつた、何しろ相手のあることだから諸君の想像通り行くかどうかは斷定出來ぬ、併しことは簡單に片付けたい、政策問題に手をつける前に先づさし當り藏相問題を片付けねばならぬ、今漸くその順序に入つた譯であるが、若し萬一の場合どうするかは考へてゐない、これはその時自分一人で決すべきで老公を煩はす樣なことはしたくない、藏相問題は悲觀も樂觀もせぬがはつきりする時はつきりするよ

藏相は留任か
殘るは政友の態度
政局の暗雲一去一來

【東京電話】當面の政局のスフィンクスと目された高橋藏相が、二十日三土鐵相と會見後記者に語つたところは暗に留任の意あるを諷刺せるもので、此の言葉に依り低迷せる政局のクロスワードはやゝ解けかゝつたものゝ如くである、即ち藏相は政友會が自己の進退を倒閣の具に供せんとしてゐる事に反感をもち、藏相の心境としては自己の進退が內閣の興廢に何等影響を受けざるを欲し、其の結果辭意を飜し離しゝするも、少くも內閣の環境が藏相の辭任に對し平靜化するまで留任せんとするものゝ如くである、一方西園寺公は高橋藏相の留任を支持すべく、依つて二十一日齋藤首相歸京後同日中、又は二十二日中に藏相と會見し老公の意を傳へ留任を懇請すべく、藏相は恐らくこれを受諾し留任の意を明にすべく、斯くて久しく暗雲低迷してゐた政局も高橋藏相に關する限り霧消し、唯政友會の現內閣に對する態度如何が依然として殘り、政局の暗雲は一去一來の形である

苦心一方ならぬ
鈴木政友會總裁
鳩山文相の行動は注目

【東京電話】鳩山文相は陛下の重臣されてをり政局は頗るデリケートな動きを見せてゐる、政友會は中談に於て明日に高橋藏相の留任問題を語り、政變を確信してゐるやうに述べてゐるが、荒木陸相、山本內相その他の閣僚は首相、藏相の會見で高橋藏相は留任するものとしてゐるので、こゝに藏相の態度如何は疑問の餘地が多分に殘されてをり政局は頗るデリケートな動きを見せてゐる、政友會は藏相辭職となれば、自黨內閣の成立に動かんと種々策謀を講じてゐるが、若し政道方針に決意せば鈴木總裁、鳩山文相の連袂辭職を餘儀なくされ、その倒閣運動を惹起せば倒閣の責任を負はねばならず、而も大命は自黨に除らねば黨の動搖は免れぬところで、鈴木總裁の苦心も一方ならないやうである、殊に黨內の一部には藏相の留任を希望する者もあり鳩山文相は口に現內閣の使命終れりとし總辭職を唱へてをり、その行動は頗る注目されてゐる（寫眞は鈴木政友會總裁）

藏相問題は △△△△ 灰色になつた
三土鐵相語る

【東京電話】高橋藏相と會談後三土鐵相は語る
高橋藏相と會見したのは政友會の內部の情勢を話しただけだ、藏相は進退問題には觸れなかつたが、この前はつきり辭めると言つて居られたが、今日は未だ存が灰色になつてゐるやうな氣がしたよ

敗退支那兵 北平入の形勢

【北平二十日發電】密雲、懷柔方面より敗退せる支那軍八十七師その他の中央軍三萬は、北平街道を眞路に南下し北平近郊で掠奪暴行を働き、北平市內に殺到の形勢あり、何應欽は北平の治安攪亂をおそれ城外で喰ひ止めんとしつゝあるが、城內にある中央軍も動搖化の虞ひあるので、支那市民は中央軍の即時城外撤退を何應欽に要求してゐる

北方將領呼應し
蔣の排擊開始
一大緩衝地帶生るか

【山海關二十日發電】北支一帶において釀成されつゝあつた反蔣機運は遂に爆發、李甲三は既報の如く天津に於て行動を開始し、又石友三部下石鳳明は華民自衛軍を組織するとともに新政權樹立を宣言して反府の大旆を揭げ進軍を開始したに對し、唐山にある義勇軍丁強軍四千は裝甲列車に搭乘して急遽石鳳明に呼應すべく天津に向け急行した、一方永平南方にある何柱國軍三個師、遷安附近の王以哲軍三個師、密雲北方地區にある宋哲元軍三個師は今やわが松田、富田、平賀部隊に封鎖され進退を失つてゐる爲とてこれまたその一部は寢返つて反蔣運動に參加するものと見られ、結局石友三、丁強、龐炳勳、何柱國、王以哲、宋哲元各軍の一部との協力により保定に退却せる何應欽、天津にある于學忠を攻擊し平津地方より蔣の勢力を一掃し、現在沈默せる韓復榘の山東と共にこゝに一大緩衝地帶を作るものとみられてゐる

實際運動に 着手す

【天津二十日發電】去る十七日唐山で獨立を宣言した李際三の親分たる華北國民自治聯軍總司令部馮は、副司令武同識以下四名の連名で國民黨蔣介石、林森、汪精衛等を痛罵し、北支人民一切の苦痛を除去するため國民黨を驅除し、北支の版圖を強固にし民意による國家の下に、日支の幸福を享受せしめたいと陝西省、閻錫山を始め各方面に通電し、新北支新政權樹立の實際運動に着手した、尚總司令以下の聲明は全部假名である

自治實施のスタート
道議開幕は迫る
六月五日招集の慶南をトップ

新道制の下に生誕せる道會は總選擧終了後、各道とも初道會招集準備を進めてゐるが、先づ慶南道が招集のトップを切り六月五、六兩日初道會を招集するに決した、之を皮切に十三道會が相前後して招集せられ、上旬から中旬へかけて六月は新道會の總開幕を展開、四百二十二議員の議席決定から、會議規則、道會活動の諸條件一切を整備して道會の體形を完成することになる、本府當局は此の初道會に有機的活動へのスタートを切ることは勿論合せや議則制定が主要事項なるため、特に臨席官を出す必要もなからうと見られてゐる

熱河總司令 張將軍赴任

【奉天廿日發電】熱河警備軍總司令に就任した張海鵬將軍は、二十日午前八時五十分奉天發列車にて錦州に向つたが、北票經由承德へ總司令として乘込むこととなつた

常任理事國 十ケ國に增加
聯盟理事會改造委員會で

【ゼネヴア十九日發電】聯盟理事會組織改造委員會は十九日常任理事國の數を從來の九ケ國に一國加へて十ケ國とする案を採擇した、即ち今後理事會は常任理事國五國と非常任理事國十國、計十五國代表を以て組織せしめんとするものである

林滿鐵總裁 今夜發歸連

林滿鐵總裁は山西理事等一行と廿日歸連の豫定を一日延期して、廿一日午後八時十分京城發列車で一度歸連する事となつた、同總裁は歸連後東京に於ける滿鐵會議に臨み折衝東上の宇垣總督とも更に政府を交えた折衝が行はれる筈で、この三者懇談によつて委任經營問題の根本案が決定される事となる模樣である、從つて協定實現は總督、總裁兩者の歸任後とならう

我兩代表との會談
華府を擧げて注目
重點は軍縮、政治問題

【ワシントン二十日發電】石井、深井兩全權は愈よ二十三日ワシントンに着し、ルーズヴエルト大統領との間に重要なる會談を開始することになつたが、會見は二回に限られてゐる模樣で、從つて意見交換も自ら高所大所より見たる全般的のものらしく、と言つても右は決してその重さを減ずるものでなく、極東問題解決の鍵を握る日本との會談は米官邊のみならず、ワシントンの全外交團から異常の注目を以て見られてゐる、而して權威ある筋より聞くに右內容は左の如きものとなるだらうと觀測されてゐる

一、重點は軍縮問題、政治問題に置かれ經濟問題は結局補足的なものとならう
一、貿易問題では生絲及び棉花の互惠的な自由貿易といふ問題が論議されるだらうと豫測される
一、討議は更に進んで滿洲の政治的事情に關する會談に入るべきは論理的にも容易に首肯されるが、併し日米兩國から直接的な發言をなすのではなく一般的な會談の形で進むであらう
一、會談の主たる成果は兩國間の協和、信賴の增進、ロンドン經濟會議及びゼネヴア軍縮會議に於ける效果ある協力の徵兆にあるであらう

米支、會商後 共同聲明

【ワシントン十九日發電】國際經濟會議支那代表宋子文は、十九日正午ルーズヴエルト大統領をホワイトハウスに訪ひ滿洲の形勢を述べて辭去したが、その後でル大統領と連名で今次の米支兩國首腦會談に關し共同聲明書を發表した、その要旨左の如し
今回の會談を終るにあたり、予等は現に全世界の直面しつゝある諸大問題の實際的解決策につき意見の一致を見たることを滿足とするものである、予等は經濟的安定が政治的安定なくしては達成不可能であり、且つ經濟的軍縮は軍事的軍縮が可能なる世界においてのみ達成され得るものなることに意見の一致を見た、極東においては現に二大國の軍隊が破壞的戰鬪行爲に從事しつゝある、予はこれ等の戰鬪行爲が速かに終熄し政治的經濟的平和を再現せんとする世界各國の現在の努力が成功し得るに至らんことを確信するものである、予等は銀價を引上げ且つ安定せしむることの必要なることを認めた

無謀なる步哨襲擊事件
支那の不誠意に 我方極度に憤慨
北平の空氣險惡化す

【北平廿日發電】支那側は既報の如く停戰を非公式に申出ながら、步哨襲擊の如き不敵な抵抗態度を示し誠意なき事判明したので、我方は極度に憤慨し妥協空氣雲散霧消し、北平の空氣は險惡化の模樣である

事件擴大か 犯人は趙發朝

【北平廿日發電】今朝の步哨襲擊犯人は趙發朝なるもので、假中に卑怯極まる卑劣の證據を所持し計畫的に襲擊した事明らかで、我軍は事件勃發と共に衞門前に土嚢を築き戒嚴中である、何任步哨襲擊事件勃發の場所は治外法權區域たる公民巷にて、附近には我が公使館始め米、英、佛、伊公使館、銀行等櫛比し外人側も無謀な支那側の態動に憤慨して居り、事件擴大の形勢である

犯人は蔣直系 中央軍の將校

【北平二十日發電】步哨襲擊犯人は我憲兵隊で取調の結果、蔣介石直系の中央軍將校なる事判明したが、斯然たる態度を示し無智なる支那兵と同樣の取扱は困る、身分相當の取扱をせね○何事もしやべらぬと口を緘し、不敵な態度を示してゐる

我が隊長から 嚴重抗議す

【北平廿日發電】北平駐屯軍隊長栗飯原中佐は、步哨襲擊事件につき居仁堂に何應欽を訪ひ嚴重抗議をなした

明かな 挑戰行爲
濱副官語る

【北平廿日發電】步哨襲擊事件に就き北平駐屯軍濱副官は事件を重視して語る
犯人取調べの結果蔣介石の廻し者と判明した、武裝せる我兵に斬付けたのは明かに挑戰行爲で我方は重視してゐる

支那遺憾表明 我方追返へす

【北平二十日發電】何應欽は二十日午後二時總務廳長熊斌を永津北平駐在武官の許に派し、步哨襲擊事件に對し口頭をもつて遺憾の意を表明し來つたが、永津武官は何ら耳を藉すべき筋に非ずとてこれが應答を拒否し、一言のもとにこれを追ひ返した

北平駐屯軍 增兵要求か

【北平二十日發電】北平駐屯軍は最近の頻々たる支那人の暴行並に二十日朝の支那人の我步哨兵襲擊事件に鑑み增兵要求のやむなきに至るものと見られてゐる

斯くなる上は 交涉は問題外
◇—中山書記官談

【北平二十日發電】二十日朝支那人が步哨中の我兵を襲擊した事件に關し、北平の我公使館の中山書記官は左の如く語つた
白晝而も公使館區域で武裝憲兵を襲擊するやうでは我居留民は不安に堪えない、取敢へず居留民に對し公使館區域に引揚げるやう通告するかも知れぬ、事態が斯くの如くなつた以上は最早黃郛との交涉も問題とならない

平南期成會打電

【平壤特電】平安南道五大事業期成會では總督宛左の如く打電した
近く總督上京の趣、朝鮮施設の件當然政府に御交涉相成るものと恐察せらる、何卒御成功を祈る

和協成立說は 支那の噓傳
關東軍當局語る

【新京二十日發電】最近頻りに和協成立說が傳へられてゐるが、これに關し關東軍當局は左の如く語つた
北平入りと共に支那側は日本軍の和協成立を宣傳してゐるが、之れは支那一流の觀測で黃郛は局面打開策に苦心してゐるらしいが、當局の責任者たる關東軍に關する限りは未だ正式の交涉に接してゐない、支那軍が依然として挑戰的態度を改めない以上は關東軍としても去る十五日關東軍司令官の聲明趣旨に向つて邁進する外はない

癩豫防事業は 半島の誇り
警官優遇案は共同戰線で
歸任の立田警務課長談

內地の警察部長會議に朝鮮側より出席した立田本府警務課長は、會議協議以外に朝鮮の實情、特異事項等を說明、種々の問題につき拓務省保安局と打合をなし、十九日歸城廿日から登廳したが、左の如き土產話を齎した、特に癩豫防事業では鼻を高くしたと至極朗らかな話題を提した
今回の會議で中心問題を成したのは思想警察を如何にするかにあつた、司法、內務兩者とも之には頭を痛めてゐる、長野縣小學校問題は看過し難き重大性を持ち、全國青少年の思想を如何に誘導すべきかに就いては何しろ眞劍な現實の問題であるだけに、當局の苦心も一通りでないことが實感された

癩豫防事業　一昨年財團を設立以來今日まで、二百萬圓募集計畫が僅かに七十萬圓程度しか集らぬ狀態であるが、朝鮮では四ケ月にして豫定の四、五倍に達した話をして煙に卷いたがこれには羨望に耐へぬ如くであつた、宮內省の川面參事官から御節の癩豫防事業の實情を皇太后陛下に御說明申上ぐるため詳細を知りたいとのことで、こちらから詳報した筈である、大島衞生局長はそのうち一度視察に出掛けるとの話であつた
貴族院でも問題は遂に可決されたほどで、內地でも非常な關心を持たれてゐるが、今度は內地と外地は之等の問題に就ては連絡を密に、共同戰線を張る必要あることを警保局との間に數次に亘つて協議を遂げたので、今後の警察官優遇問題はその根本に於て內地、外地は同一方針をもつて遲速なく進められることゝ思ふ

滿洲國軍 塘坊を攻略

【奉天廿日發電】北寧線に集まつて前進中の滿洲國軍は破竹の勢ひにて二十日既に塘坊を攻略將に盧龍を衝かんとしてゐる、同地にある何柱國は遂に抵抗を諦めたものゝ如く退却準備中、一方段將麒へも唐山を用意した、この大軍はひし〳〵と天津に向け肉薄しつゝあり

海軍經理局長 加藤中將勇退
後任は村上中將

【東京電話】昭和二年來海軍省經理局長として令名のあつた主計中將加藤亮一氏は、後進に道を讓るため豫て辭意を漏らしてゐたが二十日左の如く發令があつた

海軍省經理局長、海軍主計中將　加藤亮一
補軍令部出仕海軍省出仕
經理學校長　海軍主計中將　村上春一
補海軍省經理局長

爲替安定政策 ハル長官言明

【ワシントン十九日發電】國務長官ハル氏は各國代表との會談に於て、協議せる爲替對付政策につき聲明を求めらるるや左の如く發表した
經濟復興商議に參加せる主要國は會談の結果右各國間の爲替相場は出來るだけ早く安定せしむるを有利とするとの意見を具體化させて世界經濟會議開會に先立ち暫定計畫を實現せしめ得るか否かは、予の今談じ得べき限りでない

我飛機 北平上空旋回

【北平二十日發電】二十日朝北平上空に飛來した我○○機○○臺は大爆音を立てながら旋回飛行を行つたが、支那軍高射砲は僅かに二發を發射したのみで忽ち沈默しに、斯く多數の飛行機が北平に現れたのは有史以來始めてのことゝて支那官民は恐怖のため大混亂を惹起してゐる

支那砲兵叛亂 死傷卅六名

【天津二十日發電】河北省政府北方二町の宜興埠駐屯第一軍砲兵第十二團の精銳は十九日午前突如兵變を起し掠奪暴行を開始した、急報により于學忠は直に警兵、巡警隊を派遣しこれを鎭定したがこの騷動のため市民の死傷者三十六を出した

本旬對外貿易 輸出入共增加

【東京電話】大藏省發表＝本旬の對外貿易は前年同期に比し輸出は一千三百五十六萬圓、輸入は一千四百三十六萬五千四の增加となれり、今その內容を見るに、輸出は生絲、綿織物に著しき增加を示し一方輸入も棉花の輸入は數量に於て七百六十萬斤、價格に於て九百萬圓の激增を見たり

天地玄黃

◇不斷の命運、折角頭を出しはじめたカン〳〵帽も顏負けする
◇政局はうづまく、大小の政客暗中模索、た々在り、齋藤さんだけは明中模索
◇藏相が辭職すると言明したことの手前辭職しないと言明した
◇藏相が藏相に會つた後、雲行が灰色になつたといふ、藏相にいはしむると天氣晴朗になつたのかも知れない
◇北支政權樹立の噂、段祺瑞出馬のうわさ、話が少し手取早すぎる

八

◇十河信二氏（滿鐵理事）東上から歸任の途二十日午後五時着列車で吉田鐵道局長其他の出迎えを受けて入城、滯在中の林總裁と面會後午後九時十分發列車で北上した
◇韓相龍氏（朝鮮生命社長）廿一日滿洲視察方面へ

實用新案　內田式水壓療眼器
醫學博士・ドクトル・ヒ・眼科醫院長　內田孝藏先生發明

眼病治療・近視眼豫防の新方法

眼疾治療上の必須條件たる三作用の合理化……
即ち淸水洗眼によつて不潔な眼球及び眼の周圍を淸潔にし、生き〳〵させると同時に、小噴水より起る自然の線狀水壓マツサーヂによつて眼の毛細血管の活動を旺盛にし盛んに新陳代謝が行はれ、白血球の活躍によつてトラホーム菌は勿論、凡ゆる眼の病原體を驅逐して了ひます。殊に洗眼と同時に行はれる電氣作用は眼神經の活動を緩和し、疲勞を防ぎ、血液の循環をよくし、新陳代謝を助けて病菌を衰へさせます眼病でなくとも常に用ふれば頭腦明快近視の豫防と治療に偉效があります

定價　B號角型携帶用　一組一圓八十錢　送料內地十一錢 朝鮮四十二錢
A號Y字型　一組二圓五十錢　送料內地二十一錢 朝鮮四十九錢

諸博士實驗御推獎　吉野六郎先生　伊次彌四郎先生　腎間存先生　島居武雄先生　伊澤如貴先生　眼田野行先生　中村愛助先生　佐藤淸一郎先生　德永保先生　長谷川德三先生　中村一郎先生

◎全國有名藥店醫療器店にあり
◎大日本雄辯會講談社代理部

速記大學給費生採用
中等學校卒業程度以上、自宅修學、給費制度あり、一般速記者養成、就職、報酬、地位抜群優秀ニシテ、卒業者志望者へ詳細規則送呈、東京杉並區上井草　中央速記局

公認　東京寫眞學校　全國で一校　東京品川驛前
學力年齡を問はず入學で卒業後就職紹介　規則送る

京日案內

玄米購買　朝鮮陸軍倉庫平壤支部　詳細八五月二十一日朝鮮總督府官報ニアリ

外交員募集　但し保證人を要す　西界洞三〇　朝鮮人參製劑所

店員　募集十五歲より二十歲前後の內地人男子、確實なる保證人を要す　京城本町二丁目丸一吳服店

貸家　笠井町二六〇番地（滿洲邦人會）附近上八、四半、四半、湯殿附二階建貸家　電話本局九八九　大島

恩給　有利迅速立替　京城府黃金町三ノ九六（二丁目停留所下車西側ボリドール會社前）大丸商會

信用　貴殿の收入內地人の御方　便利迅速立替　京城大和町一丁目三三　電話本局二三九七六番　起本屋

巡査　朝鮮巡査志願者は、京城府內阿峴町六ノ七九受驗者の志願者の人は懇切に指導す　僅に一ケ月の練習で合格者、內容見本送る

金融　恩給、貸付に五百圓以下迄御用立致します　本町二ノ六七　電話本局二四五三　吉田方

恩給　受給者に金融　京城府若草町百六（若草劇場西入角）電話本局二二二六三　西村方

空間　四疊半、六疊、交通至便へ本町電車終點（大和町へ上る）大和町住宅地內　旭館

外務社員採用　年齡五十歲未滿にして府內の事情に精通せる內地人　南大門通三丁目　福德無盡株式會社

產婦人科　入院隨意　芦刈醫院　漢江通電車停留所前　電話龍山一〇九番

故弊社專務取締役橫山信毅儀告別式の際は御多用中御參列被下難有御禮申上候
昭和八年五月二十日
大倉土木株式會社
京城出張所

社說

ライオンスシエヤア
英、米果してこれを贏ち得る乎

米國大統領ルーズヴェルト氏は軍縮、經濟會議の成功に依る世界平和の實現を可能とし、今回五十四ヶ國の元首に對し、端的に割した意見を表明せる劃期的聲明を發した。その劃期的なる點は、卽ち提議であるが、又强要とも受取れるもので、これこそは、世界の難題を遂行する擧措であるといふ點に在つて、人類の福祉を想念する劃策に殷するもの丶やうにも想はれるけれども何となく陰謀を感ぜしむる節があり英、米協同して、例のライオンスシエヤアを占取しやうとする魂膽を秘めつ丶あるのではないか、とも疑はれる。曰く『國民の切なる希望により、予はアメリカ政府の首班として、この重大聲明を、陛下及閣下に陛下及閣下を通じて貴國民に提ずるものであるアメリカ國民の希望とは、即ち軍備の實際的方法によりて、平和が確保され、我々の鋤てが、經濟的混亂に對する共同の闘爭が勝利を制するであらうといふことである』と。これは一應、各國の首肯するところであらう。だが現下の經濟混亂の實情に見てこれを消ふの途が、軍縮の實際的方法から、完全に編出されるであらうことを想像し得るものもあるまい、或る種軍備撤廢の風潮には列國が多大の脅威を感觸したし世界平和の確保が、經濟復興の前提的要件であることを解つてはゐるが、米國の主張するが如き軍縮が實現したる世界を假想し見よ英、米兩國の存在そのものが、世界列國に對する不斷の脅威であり英、米兩國は爪牙を抜き、爪を截りたる犬や猫の如き列國の間に獅子や虎の如く蟠居することになり、英、米兩國の存在そのものが世界に對する不斷の脅威であり、殊に世界經濟は、英、米の意のまゝに統御さるゝに至り、英、米の經濟復興のために、列國の諸國は經濟自主權を放棄せしむるにも役たる懸案を囲むことになる虞がある。これ英、米が、ライオンス・シエヤアを獲得してゐるのではないかと疑ふ所以である。

◇

米國大統領の聲明に際して、英國を引合ひに出し、こゝに英、米と併稱するのは、ルーズヴェルト氏の聲明に於て『予は世界平和確保の第一歩として、各國が、マクドナルド軍縮案を承諾せんことを主張する。同案は攻擊的武器を縮小し、不利が除去された場合に、列國が撤廢すべき攻擊武器を規定してあり云々』とて、英國案を推奬せる理由の若侯に基くものである。最近齋藤首相渡米の際、ルーマ兩氏が、世界經濟會議の準備會議にのみ終始したか、何らか、この際國間は控へるが、兩氏が、不言不語の間に英、米兩國の利益を圖る處したであらうことは槪ら想察されるのである。英國と米國が、世界的大事を顧念し、共同の利益のために戰力するとなれば、經濟的軍縮は、却つて英、米の對世界的威力を增大することになり、マクドナルド軍縮案に盛れる協調的精神は取りも直さず英、米の協調的精神といふに歸る、かういふ次第で米國大統領の聲明から、英國を引離して考へることは出來ないのである。

◇

或はルーズヴェルト氏が、モンロー主義を放棄して愈よ歐洲に乘出すのであるといひ、否目標はドイツの强硬政策を抑へるといひ或は次日支紛爭を前提にかけてゐるともいふ、懸念それぞれもあるであらうが、由來民主黨の政客は、理想を過度に實際問題の中に折込ませることを憚らぬ風がある。歐洲戰後ウィルソン大統領の諸策が然うであつた。ルーズヴェルト氏が非關係である。而して前者が歐洲戰爭に參戰して國威を揚げ、巨利を博したやうに、後者もその邊を狙つてゐるものと見れば間違ひあるまい。モンロー主義の放棄でなく、理想政策の通俗化、通利化である。その點『予はどの國も、世界の政治的、經濟的進展に障礙を與ふるの責任を負はざらんことを强調す』といふ意味を以て、自らの聲明に靡くことを强要することを不愉快に感ずるものもあるであらう。

滿洲の工業　開發を語る　（8）

犧牲を拂ふも敢然工業の進展へ
お隣りから襲ふ大産業軍

その次は硫安工業である。この硫安工業は總ての化學工業、その他精練工業のキー・インダストリー（註、基礎産業、一般生産部門に對して先決の權を握る重要産業）になるのであつて本來の目的は肥料であるがそれから出て來る副産物によつて硝酸工業も發達すればまたアルミニュム精錬の原料にもアムモニアとして必要になるから

是非とも　滿洲の產業を發達せしむる上に於て大規模的工業としてやらなければならぬのである。然し初めは內地の同業者から非常な反對があつて特定的關係から急に調子が變つて來るまでは滿鐵の硫安計畫に對して極力反對したものである。然し今日では豐富安價の滿洲に於ても是非とも安い硫安を滿洲に入れなければならぬといふ政府の方針に從つて年產十八萬噸の硫安會社を興すことに決定した。滿鐵としては內地の同業者を脅かすといふことは毛頭考へないのであつて南洋、南支方面でも五十萬噸の輸入をして居る現狀であるから、內地輸入の必要がなければ十萬噸、二十萬噸の硫安を南洋市場に賣捌くことは困難でないと考へて居る

今日日本　の需要高は昨年は七十萬噸であつて十萬噸を輸入し六十萬噸を生產して居る。將來の趨勢を考へると、昭和十年頃には百二十萬噸位の需要があるやうに豫想される。さうすると滿鐵の硫安計畫が實現しても尙不足を告げるのではないかと思はれる。その外滿洲には色々な資源がある。例へば撫順の油頁岩を掘ると其の裏に金の粉が着いて來る。どうかして早く金を出して貰ひたいといふやうなことも聞くので富鑛、滿鐵としてもこが調査を進めて居るが

さう簡單　に金が採れるものではない。又滿洲がある鐵たか早く調査をせよと盛んに拍車をかけられて居る。北滿地方で多少天然の石油が出ることは認められて居るが、まだ目星い油田は見つからない。

その外銀　とか鉛とかいふやうなものも若干あるのであらうが、それ等のものはなは調査研究時代に屬するのであつて今日直に企業化し得るものは製鐵業、硫安工業、製金屬工業、液體燃料工業、食鹽工業等であつて、滿洲の是的工業としても、われわれの經濟上の立場から見ても雙方相提携して是非とも速に發展せしめなければならぬと考へるのである

ソヴエー　トロシアが五ヶ年計畫を立てシベリアの眞ん中に五百萬屯の製鐵計畫を發表した當時、日本の識者は殆ど夢のやうなことゝ一笑に附した人もあつたが、既に熔鑛爐、基礎が出來上つて操業を始めたといふことである。國防上經濟上、國防上將來の强敵がシベリアに於て殖民しつゝあるのに對し滿洲が手を拱いて居ることは、どうしても出來ない。滿洲自體の經濟的發展から見ても亦日本の國防上、經濟上の見地よりするも、南滿のやうな諸工業は多少內地の同業者が犧牲を拂つても、之を助長する

必要があ　るのではないかと思ふ國も日滿經濟關係の意味は、滿滿して日本で、わが國の經濟上國防上の政策に副ふと共に、日本が率先して貢獻を新滿洲が認めたといふ意味から其の資源の維持、その發展上の調整に對する重大なる道德的責任を果すことにあると思ふのである　（終り）

熱河行

（6）

大平房附近　武藤夜舟

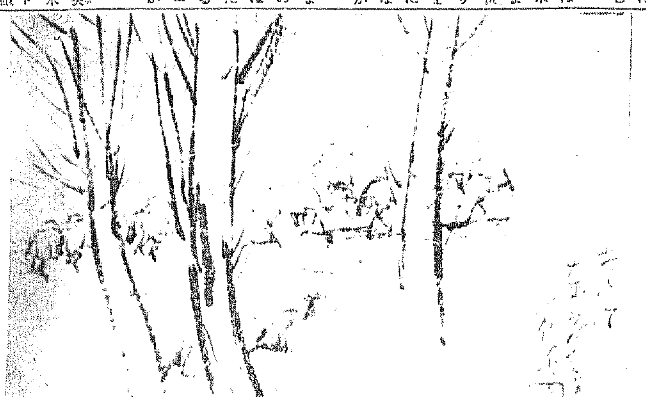

山嶽重疊せる熱河の交通も我工兵、鐵道隊の不斷の努力に依り鐵道、車や、自動車道は着々として完成されて行く

☆　☆

人里離れた山間谷地の假設此處に黃塵の中に立ちながら苦力を叱咤激勵しつゝ汗みどろとなつて道を拓き橋を架け最心新國家の建設に從事しつゝある、彼のけなげなる活躍振りは實に賞讃の言葉がない

滿洲土產

國都新京を語る（一）

釋尾東邦

今度の滿洲旅行は僅か二週間で其中、一週間は新京視察に殘したのである。から新京に就ては多少語るべき智識を得た、殊に事變後新京へは三度目であるから三ヶ年間の比較研究も出來た、滿洲政府はどんな仕事をして居るか、建國の仕事はどの程度まで進行して居るか、滿洲政府は果して健全に發達して行くか、日滿官吏は果して能和協調してゆけるか等に就いて研究したものであるが、同時に經濟界や經濟相に就ても傍力を注いで觀察を試みた

◇

政府に就ては稍く世評上に讓ることを避け（それは予の主宰せる雜誌朝鮮及滿洲にて語る）經濟相と經濟界に就て斷片的に少しく語ることにする。

◇

予が新京に入つたのは五月の九日であつた、朝鮮では櫻花も散り盡して若葉匂ふ新綠の世界となつて居たが、滿洲はまだ百花咲く春であつた、殊に新京は花盛りであつた、尤も花と言ふても桃、杏、李、ゆすら等の數種であつて、櫻の樹は一本も見當らない、櫻は移植しても育たないのだ、新京ではもとより育たないのだ（溫帶植物）滿洲育ちの樹木は柳としてその桃李杏の花も極めて稀で新京唯一の公園たる西公園と國務院の裏庭に爛漫と咲いてゐるのを見た位のものであつた、公園の花は吹き荒ぶ砂塵に塗れ埃だらけの美人を見るやうな感じがした、滿洲の春の美は讃することは出來ない、一體に滿洲の黃塵風塵は名物であるが、新京の黃塵風塵は大連よりは一層ひどいやうだ、黃塵の中には滿洲都會名物の馬車馬の馬糞が多量に含有されて居るのだ、砂塵と共に馬糞を吸ひ込んで居るのだ、自動車なら格別、徒歩か馬車で外を行くと顔も服も黃塵と馬糞だらけになる道を行く人々は口を掩ひ目を掩ひしかめ顔をして居る、日本婦人は大概面紗を頭からかぶつて居る。そこになると支那人は鷹揚なもので、此黃塵馬糞の中で悠々たる顔をしてゐる、宛も鯉魚が濁流に悠々と游いで居るやうなものだらう

新京の五月は春天等と同じく一年中一番よい春の季節であるが、其代り風塵は此五月が最も激しいといふことだ、滿洲といふ所は氣候のみでは無い、一體に自然に惠まれない所だ、春らしい季節は五月一ヶ月、秋らしい季節は十月一ヶ月その他は雨期（六七兩月）と酷暑と酷寒である。是等は悪氣候と說明する人もあるが、滿洲の自然が人間生活に對しては大に感謝を禁じ得ないものがある。

◇

されど此悪氣候と黃塵風塵には案外苦痛なく、我國人の健康には心強さを感ずる、滿洲の春は知らずで、酷暑中は、朝と夜は非常に涼しいので日中の暑さに疲れた心身を回復することが出來るといふ話だ、たゞ黃塵の激しい時や、子供や女は健康を害されることが多いといふ話だ。新京は市街河川無く、綠樹にも乏しく、頗く殺風景なる都會である、此地を近代的設備と趣味ある都會にするには相當の施設を要することである。次回から新興新京の人事と經濟相を語ることにする。

菊山專賣局長歸任

中南、華北方面に於ける所管事務視察中であつた菊山專賣局長は二十一日午前八時五十五分歸任

夕刊後市況

仁川期米引

	當	中	先
六節	三〇〇	三〇〇	三四〇
七節	―	―	三四〇

各地期米引

釜山	二一、五八
大邱	二一、六六
群山	二一、四一
木浦	二一、三五
國南部	二一、一八
下關	二二、八五
名古屋	二四、三四
富澤	二一、六五
熊本	二〇、九一

▲大阪限配當限三十錢（不變）

大株定期引跡

大新	二一一、八	十萬株
鐘新	二〇七、三	二十萬
日産	八三、九	二十錢高
東新	一八九、三	不變

絶望と思つた淋病を治した話

文藝春秋社發行の雜誌「オール讀物號」より轉載

享樂の因果

青春に溺められて、野に山に若草は萌え出で、やがて櫻花も咲き亂れると、血も肉も若い私は或る誘惑に抗ひかねた私は或る環境に足を踏み入れ、娼婦の腕に抱かれて遂に淋病となつて、享樂の因果を受けました。藥を試みましたが、薬は却つて慢性となり、苦痛は病院へ通ひ淋病專門の醫師の診療を受け、高價な藥を服みましたが遂に根治するに至らず、五ヶ月程を經過しました。それでも根治の見込みがたゝず知人が「淋病は大概の大家、膿漏の根治は困難だ」と云ふので、絶望とあきらめてゐると、

再生の歡び

病院で成功した者に教へられたゴナインを服用して必ず治る」と耳にして服みつけました。

私はあれほどまでに色々と手を盡したものが、たかゞそんな藥で治るものかと思ひながら、文藝春秋社代理部へ註文して「ゴナイン」を送つて貰ひ服んで見ましたところが意外にも三日目から歡喜に堪へない氣分になり、六日目位たつと小便のニゴリも取れ痛みも無くなつて來ました。今までの苦しみにひきかへてその喜びは、何と云つたら良いやら、その後、念のために醫師に檢尿して貰ひましたが淋菌は絶對に無いと言ふ事でした。

苦しむ友を救ふ

之が淋病に苦しんだ私の經驗で、一ヶ月で、然も僅に低廉な費用で全快したので私は心から再生の喜びに充ち、今更ながら「ゴナイン」の偉效に驚ろきました。友人にもこの喜びを話し、三人の友人に服用させましたが皆一ヶ月位で治つて終ひました。淋病のために不幸のどん底に落ちてゐた私の家庭も再び幸福を取り戻すことが出來、日々愉快に從業この國民たる小學兒童の教育には任んで居ります。

なぜ「ゴナイン」が淋病を治すことが出來るかと言ふことに就て醫學博士にお話をきゝましたところ博士は次の樣に語られました。淋疾に對する正確なる治療法は一、アクリジン色素劑の注射二、收斂作用ある內服藥の服用三、プロタゴール等による洗滌であつて此の一つを缺かしても治癒することは出來ない。

本當の治淋藥

在來市場に多く販賣されてゐるものは第二の項に相當するものであるから療法としては何時まで經つても全快する筈がない。これでは何時までたつても1分ノ1である。藤原院長の創製した治淋藥「ゴナイン」はアクリジン色素劑を主劑としてこれに治淋劑（收斂、消炎）が加へてあるから完全に右の三作用を營むものであるので家庭に於ける淋疾療法としては全く完全なもので男女共用が出來ること。

「ゴナイン」は一見ポケット菓子の如く服用しやすく然も何等副作用がありません、定價は百七十粒入金參圓、三百三十粒入金五圓、五百粒入金七圓五十錢送料は何れも內地十五錢、海外四十五錢大阪市北區梅ケ枝ビル富士製藥（振替大阪三九一五〇）へ御申込み下さい。

有田吉松責任製劑
りん病ばい毒　主治藥
商會の淋病劑は淋病内服藥として梅毒劑は驅梅内服藥として醫藥學士有効劑と推奬帝國大學醫科大學病院英米獨佛醫科大學病院にて稱揚配劑せられつゝある內務省衞生試驗所が檢査封緘せる優良藥を配劑せる事を保證す若し前述の證言に違へることを發見せる場合は分析料と金賞を與ふ
發賣元　大阪市東區道修町二丁目　有田ドラッグ
京城　本町二丁目　黃金町一丁目　北米倉町　大邱　南山町　群山　木浦　釜山　平壤　元山　全州　光州　清州　咸興　新義州　海州　春川　羅南
藥箱に大阪有田吉松謹製の文字あるものをお買取あれ
にせ藥ウルサギ師あり
に店藥の他ずご許を販賣
有田ドラッグ專賣所

皮膚泌尿花柳病
醫學博士　渡邊晋
京城黃金町入口　日本生命ビル
診療　十二時半マデ及ビ夕刻

脚氣に
オリザニン
發見　鈴木梅太郎氏　農學博士
ビタミンBの世界的始祖
液・末・錠・エキス各種あり
東京室町　三共株式會社　（說明書進呈）
SANKYO

贊化病院
京城府明治町一丁目　電話本局二一四二番
醫學博士　古城憲治
內科　小兒科　入院隨意　普通病室及傳染病室

山葉オルガン大景品附特賣
期限　六月二十日迄
お子樣のための御進物の絶好品！
山葉オルガン　定價三十圓より　景品空籤なし

特約店　京城本町一丁目　セヤマ樂器店　京城本町二丁目　釘本樂器店　同　山口樂器店　南大門　三重出版社支社

寫眞　ワタナベ　本町一　電本三一七八

金鶴香油
近代の女性は　何よりもモダンな朗らかさと　理智的な深みが必要です　そうした人達に最も相應しい新しい時代の新しい美髮料です
株式會社野村商店

髮洗ひは　ＡＥＩ　ＡＥシャンプー時代！
煙草　化粧品　藥店にあり　定價十五錢

タバコのみの
歯磨スモカ
馬の耳に念佛
人の歯にスモカ！どちらも
これは密接不可分
馬の歯にスモカ人の耳に念佛！どちらも
これは縁遠い
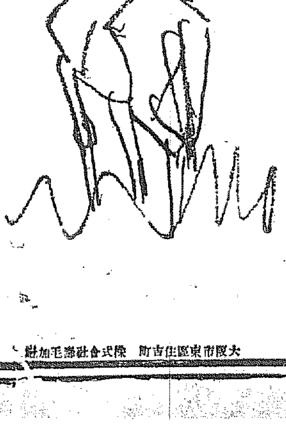
大阪市東區住吉町　株式會社壽毛加社
544

ナショナル受信機
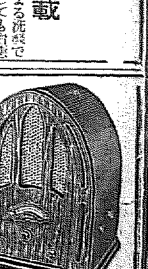
ミゼット型
早朝のラヂオ体操から夜間の娛樂演藝放送まで
カツチリ樂しめるラヂオ　聲も良し音量も豐富
勿論分離も明確です　御家庭用に是非一臺御備へを
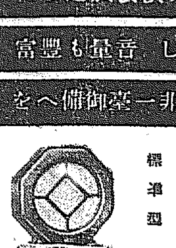
標準型
National
ダイアルフレームーこのマークに御注意乞ふ
全國著名ラヂオ店百貨店にあり
松下電器製作所

南鮮版

群山第一普校增築

【群山】第二普通學校の開校に伴ふ第一普通學校の増築工事は既に道の認可も得工費の起債も道殿佐藤府尹の上城に依つていよ／＼成立し認可さるゝに至つたので近く入札に附し着工する筈である

蝦夷がしまの長官 依然首を横に振る
けふ開く北海道民大會は 移入禁止案に反對の氣勢
混砂米問題の成行き

【釜山】混砂米の移入禁止を緩和するため北海道で猛運動中の朝鮮代表の井谷義三郎氏と鮮米協會金本理事の努力に對し釜山米穀商側では多大の期待をかけてゐるが六月一日から實施される移入禁止令の適用を控へ十九日に至り左記の如き第四報の入電があつた

日々運動の結果緩和出來たが長官のみ未だ肯かぬ尚繼續運動たのみ一先づ引揚げ今日小樽へ行く

佐上北海道長官の態度が最後の望みとなつた模樣で廿一日開催される北海道民大會の實施反對氣勢と相俟つて混砂米問題も愈よ決勝のゴールへ近づいて來たことを想像され道長官の態度が注目の焦點となつてゐる

不漁に喘ぎ 稅金の減免運動
慶北東海岸の漁民 ―擧つて道に陳情―

【大邱】連年極度の不漁に惱まされ爲に稅金の減免運動にまで進展した慶北東海岸の沖定置漁業の漁民は連日水產會の減免陳情に端を發し東海岸漁業者の總立となつて十八日には勝海の有志數氏が上道陳情する筈その成行は注視されてゐるが今日納稅期の全般的改正をまつことは不可能の事情にあるので慶北道稅務當局では現行稅法の範圍內でこれが改正を行ふことに決した模樣であるが、道會の協贊その他手續き上の問題があるので實施は來年二月の定期道會の協贊を經た十九年度から實施する事とならう

慶北の春蠶 今年は豐產豫想
殆ど掃立を終り 桑葉の發芽も順調

【大邱】慶北道內における今年度の春蠶は豫想以上の好成績で先般東海中部沿線地方廳に出た道農務課一色技手の談に依ると掃立も殆ど終り迎日郡管下の一部では既に二齡を終つて壯蠶期に入つてゐる狀態であり、殊に飼蠶の發生狀況は非常に良好で今年度の新記錄の如きは十グラムの飼料から一匁四、五分といふすばらしい發生振りであり、其上今回の降雨により桑葉の發芽生育も非常に順調に進んでゐるからこの調子で行つたら春繭は素晴しい豐產を期待されてゐる、なほ大部分の地方では共同飼育、稚蠶の共同飼育をしてゐるがその成績も非常に良好であり當番の者等はわづかのひまを利用して改良まぶしの製作に當る等一生懸命に働いてゐる

慶北道會 十二、三日の二日間開く

【大邱】慶北道では本府の財務部長會議終了を待つて六月五、六の兩日郡守會議を招集することに內定した、これに引續き初道會を六月十二、三兩日開くことにこれまた十九日道幹部會議の結果內定した、今回の道會ではまづ議則を作り議席を抽籤により決定し次いで副議長を選擧し昭和八年度豫算を報告した後議案に入る筈で議長の手によつて議事規則の原案を作成中である、なほ道會の招集通知は會議の十四日前迄に出さねばならぬので本月下旬には議員招集狀が發せられるであらう

八十聯隊の除隊式

【大邱】大邱の第八十聯隊では來る二十九日午前八時から除隊式を擧行するが滿一ヶ年中の職務な[illegible]

商家を救ふ 商業組合令
仁川商工會議所で 總會に議案を提出

【仁川】既報の如く本月下旬京城で開く朝鮮商工會議所總會に提出すべき仁川商工會議所の議案は未だ確定しないが目下審議中の『商業組合令實施要望』が採擇となる模樣である、右商業組合令實施を必要とする理由について淺井同會議所理事は左の如く語る

昨年以來仁川では內地人側布木商、內地人側化粧品商等の間に不當の廉賣を行ふ者があつて中小商業者の健全なる發達を阻した例が少くない、その他同業者の統制が充分に行はれないため業者が益々悲境に陷るのではないかと思はれる點は枚擧に遑ない程である、何とかして之を矯正して共存共榮の途を開く方法はないかと苦心してゐる際、昨年九月內地では商業組合法が設布されたので同種の法令が朝鮮にも施布されたらといふ意見が識者間に擡頭して來たのである

商業組合法は中小商業者救濟の目的で昨年臨時議會を通過したものであつて從來あつた同業組合の性質とは違ふ、設立の目的は商業に改良發達を圖るため共同の施設をなすにある▲組合員の取扱商品の仕入、保管、運搬其の他組合員の營業に關する共同施設▲組合員の營業統制▲組合員の營業に關する指導、研究、調査その他組合員に對し營業に必要な資金の貸付又は組合員の貯金受入等が揭記してある、本法の最大の威力は營業上の弊害を豫防し又は矯正するために必要と認むるときは行政官廳は商業組合に對し必要なる施設を命ずることが出來、組合員又は組合員外の者でもその區域內で同業に從事してゐる者に對しては組合の統制に從ふべき命令をすることが出來る點である、これは組合の加入脫退は任意で强制的でないから、その必要が起るのである、而して前記統制に從はなかつた場合は五百圓以下の罰金に處せられる、兎も角この法律によつて組合を作り積極的に共同施設を以て大資本の施設に對抗せんとし消極的には無統制の狀態を除めて團結を計り又研究と協合をして組織の改善をなし、進んでは有利に金融の便を得んとする途で一口にいへば窮境に立つ中小商業者に自力更生の途が與へられるものであるから運用よろしきを得れば相當大きな效果のあることは確實である、內地と朝鮮とは多少事情は異つてゐるが、この種の法律は商業組合の幼稚な朝鮮には特に必要である

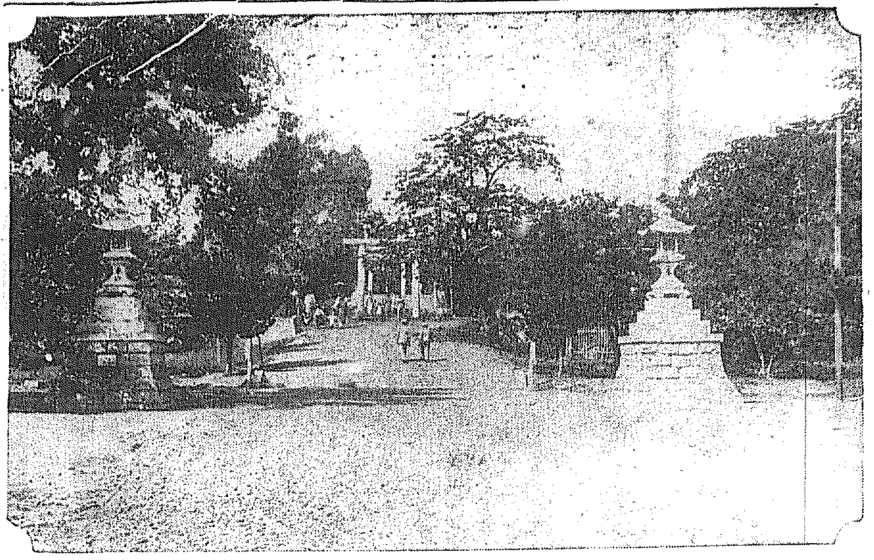

風薫る初夏の社頭……大邱達城公園

達城の次點者 異議の申立
違反事實を指摘し 當選取消しを申請

【大邱】慶北達城郡から道會議員として出馬し惜くも敗れて次點となつた裵敬泰氏は當選した徐炳和氏の選擧規則違反を指摘異議を申立て正式に當選取消しの申請書を十八日金知事に提出した、その理由は徐炳和氏が五月八九日頃選擧區內の月背面、花園面外六ヶ面の面長に宛て書面を以て各管內有權者に送達すべき投票勸誘狀を同封して配布方を依賴し各面長等は情を知りつゝこれを各有權者に配布し又[illegible]面書記尹善均氏をして同面有權者に投票を請託した事實は明かに選擧規則第十[illegible]るものであり徐炳和氏の投票は違反行爲によつてなされた以上當然道會議員當選取消しの處分をされたいといふにあつてこれが本道に於ける今回の選擧違反のトップを切つたものである、猶ほ醴泉郡にも違反被疑事件が起り目下取調中で近く開會されんとする初道會を前に選擧各方面に異常な衝動を與へてゐる

舍音取締り
小作農指導改善に 慶南で成案を急ぐ

【釜山】農村の振興、小作農民の福利增進等について鋭意努力しつゝある慶南では小作調停令の制定に應じ府郡小作委員會を設置し小作爭議の解消、小作條件の維持改善に向つて一大躍進を遂げたが更に小作農の指導改善と從來の惡弊を一掃する目的のもとに舍音取締に關する道令を制定することに內定し目下成案をいそぎ具體案の作成中である、舍音取締りの制定は各道に率先して實施する試みであつて農村振興の基幹となる重要性を帶びてゐるだけ極めて新味に富める內容を盛つてゐる模樣である

自轉車數十臺盜む 大邱の大泥

【大邱】けしからぬ盜癖をもつた男、府內北內町前科五犯金小道(三[illegible])は前科一犯の崔仁德(二三)を誘ひ本年三月大邱刑務所出獄以來又も例のドロ癖を出し四月十一日午後六時府內西城町李圭正の自轉車を盜み逃走したのが去る十一日午前四時達西面飛山洞で土幕生活を營んでゐる處を逮捕した、なほ金はこの外自轉車數十臺を盜んだ事を自白した

二人組の覆面强盜 酒屋を襲ひ現金を强奪

【大邱】一寸不敵な覆面强盜―去る十一日午前零時頃慶州郡山內面日當里酒類販賣業朴鳳與女(五[illegible])さん方にタオルで覆面した二名の强盜が侵入し就寢中の同女を呼び起して懷中に押入り短劍を面前に突きつけ『有合せの金を出せ若し出さなかつたらこれがものを云ふぞ』と脅迫し、他の一名は家內全部を探し廻り箪笥內にあつた現金二十九圓を强奪後『若しこの事を警察に知らせたら後が面白くないぞ』といひ殘して何れへか逃走した、前記朴女は犯人等の恐喝に恐れて警察に申告しなかつたが主人裵[illegible]さんが歸つて申告をすゝめたので十七日始めて警察に屆出たので所轄慶州署では目下嚴探中

慶南の春蠶 二萬石突破か

【釜山】慶南に於ける本年春蠶の掃立豫想枚數は三萬一千百八十枚で昨年より六分の增加で收繭量二萬石突破の見込み

霧には敵はぬ 山の匪賊松毛虫
飴のやうになつて哀れ解消
慶南山林課で濃霧を大歡迎

【釜山】當局が保護と獎勵に多大の努力を拂つてゐる林野を盛んに喰ひ荒す山の匪賊松毛虫にとつて濃霧が大敵であるといふ話―昨今南鮮地方は連日の如く濃霧と雨に見舞はれて全く梅雨氣分となつたが本月廿五日から一週間に亘つて渡邊知事以下道幹部總出で實施する松毛虫退治の準備を急いでゐる道山林課では鬱陶しい連日の濃霧を眺めて流石頑强で始末にならぬ毛虫も濃霧に會つては全滅だらうと莞悅の態である

學理的には證明がつかないが全身飴のやうな毒毛を密生して武裝する松毛虫は雨には比較的に抵抗力があるが霧のやうな濕潤に會つてはアノ醜惡な體が八十パーセントの水分で形成されてゐるため外氣の水分に侵され飴のやうに解消してしまふといふ事實があるので今こそ濃霧の襲來を歡迎し今年は松毛虫の被害も輕いだらうと語つてゐる

湖南三邑に府政
更に新興地は面から邑に昇格
本府當局で來年度豫算に要求
地方課で具體案作成

大田、光州、全州の南鮮三邑は既に府制を實施するも支障なき都市的條件を具備してゐるので、本府當局は來年度豫算編成期に際しては右三邑の府制實施に伴ふ豫算を要求するものと見られてゐるが、一方面から邑に昇格せしむべき新興地もあるので、地方課で充分研究の上具體案を建てる模樣である

あゆの人工孵化 江口漁組で準備を進む

【大邱】盈德郡江口漁業組合では數年前から五十川で鮎の人工孵化を行つてゐたが非常に好成績に鑑み今度は慶北道を鮎の名產地とする目的で今秋から鮎の人工孵化をも行ふことになり、着々準備をすゝめてゐる、五十川は以前は每年相當の漁獲があつたところであり、この計畫は必ず成功するものと期待してゐる

厄介な南明學校 道當局弱る

【大邱】五萬圓の寄附で[illegible]みから廢校の紛糾を續けて來た私立南明學校の指定問題は道當局としては徒らに認可をおしむものではないが基本金不足のため其儘保留して經營者である金[illegible]源氏にその考慮を促し設立金の增額をなせば認可すべしと通知したが同氏はまだこれに對する何等の返答なく道當局を手古ずらせてゐる

またも溺死體 水上署惱む
三十歲位の內地人 牧の島海岸に漂着

【釜山】十九日午前七時頃釜山牧の島瀛仙町[illegible]下の海岸に死後二十日位を經過した年齡三十歲前後の內地人で二貫目程の石を腰に括りつけた腐爛死體が漂着、氏名その他不詳で府廳へ引渡されたが水上署では連日の如く漂着する溺死體の檢視に弱つてゐる

目醒しい 勤農共組の活躍
慶南の四百三十八組合 さらに趣旨を普及

【釜山】慶南四百三十八の勤農共濟組合は小農保護の目的のもとに自力更生運動と相俟つて異常な好成績をあげつゝあるが今回更にその效果を徹底させるため從來の一組合員數二十名標準であつたものを設立後三年を經過して成績優良な場合は五十名までに增加せしめることに改めなほ特別組合員制を設けて融通資金の償還を完了した者を特別組合員とすることに規約を改正して組合設立の趣旨を普及させることになつた、因に慶南における四百三十八組合の貸出し現在額は二十二萬圓一萬一千口に達し農耕牛の購入、耕牛飼養、繩叺製造、漁具、ミシン、機械の購入から藥提等行商にまで及び地方農村に於けるあらゆる生業資金に運用されて想像以上に良好な成績を示してゐる

借さぬを恨み 小刀で突き刺す
亂暴な大邱の魚屋 若妻に重傷負はす

【大邱】ばかに短氣な魚屋さん府內南山町五二魚商崔京文(三[illegible])は十八日南山町から鳳山町に移轉の際鳳山町崔撲五の妻李順伊(二[illegible])さんに一圓の借金を依賴したが體よくことはられたのを憤慨し小刀で順伊さんの右乳下に全治二週間の重傷を負はしたので直ちに大邱署にご用となつた

慶北道會の副議長 伊藤氏が有力

【大邱】來る六月上旬開催することに內定した第一回慶北道會の初議會で中心議題となるべき副議長選擧問題について色々デマも飛んでゐるが勿論多士濟々たる慶北道議會中副議長の適任者たるべきもの十指に餘る狀態ではあるがその人物、識見、手腕、實力に於て伊藤吉三郎氏が最も有力視されてゐる、これに對し氏は道政の圓滑な運行を期する意味で地元の朝鮮人側議員に副議長の席を讓るべきであると極力謙讓の意を表してゐる

密陽支廳復活陳情

密陽法院支廳復活期成會の森脇、裵、瀨崎の三氏は十九日入城總督府を訪問し今井田政務總監、法務局長等に縷々復活を力說陳情し二十日退城した

感心な娘さん

【大邱】感心なお孃さん府內七星町瀨川貞子(一一)さんは十八日、大邱憲兵分隊を訪ね金一圓三十三錢を出し皇軍慰問金として送つて下さいと依賴したが、その金は昨年府內某所で拾得した金で警察に屆出たが遺失者不明で警察から貰つたのをその全部寄附したものである、同女は本町小學校四年生でこれは[illegible]であり且[illegible]派遣部隊通過の際は必ず見送る等とても感心な娘さんである

人の動き

▲依田旅團長　十八日雄基着同日國境へ
▲木下勝太郎氏（新任全南地方課長）十九日夜釜山着赴任
▲山崎產吉氏　十九日釜山發北行
▲橫地曹長　二十日會寧發釜山衛戍病院へ
▲鍋納治五郎氏（[illegible]）十九日安東經由歐洲へ
▲佐藤釜山府尹　十八日歸任
▲白石光次郎氏（平北警察部長）十八日夜釜山通過北行
▲坂倉滿氏（慶南道會議員）十九日朝釜山着
▲奈良井多一郎氏（釜山地方法院檢事正）十九日歸任
▲鹽澤幸一少將（鎭海要港部司令官）十八日夜釜山通過內地へ

醉漢轢死 金泉附近で

【金泉】十八日午前五時半金泉發京釜線大邱行列車が金泉驛を距る百九十二粁の地點で線路外に轢死體が轉がつてゐるのを發見大新驛に着くと同時に金泉驛に電話し金泉警察署では直に係官現場に出張取調べたところ附近に施行中の砂防工事人夫成奎秦(二[illegible])と判明したが同人は慶北星州に泥醉して歸宅したところを老父にいたく叱責されそのまゝ家を飛び出したもので過失か自殺か何れにしても酒で命を捨てたものである

濃霧で連絡船延着
釜山の棧橋は非常な混雜

【釜山】十九日朝釜山入港の關釜連絡船昌慶丸は連日朝鮮海峽に立ちこめる濃霧に惱まされ定時よりも約四十分の延着となりこれがために八時二十分發急行の京城行列車は十五分の延發となり船車連絡に非常な狂ひを來たして棧橋驛は乘降客で大混雜を來した、なほ南鮮沿岸の航路船舶も出入に大支障を來たすに至つた

血湧き肉躍る
爆彈投下の攻防戰
婦人見學團員募集

來る六月十四日を期して仁川ドック東南端埋立地先海上を中心に實施される大防空演習は實に空前のことであり機關銃や高射砲の轟く處鯨波に躍り飛行機の爆彈投下雲を起し、煙幕を展張、空陸呼應しての大攻防戰は今より壯烈凄絕を思はせます。折角この壯擧を意義あらしむべく特に御婦人方のために次の規定によつて見學團員を募り見學の便に資することに致しました奮つて御參加下さい

手續＝（一）參加者は仁川以外の何處の方でも制限せず、申込みは往復ハガキの『往片』に仁川附近附帶演習婦人見學團參加申込みと記入し住所氏名明記の上五月二十五日迄に『仁川本町京城日報仁川支局』宛差出して下さい（二）申込者には『復片』に團員の證として當支局の印を押捺の上送りますから當日それをドック埋立地京城日報受付に御持參下さい

特典＝參加者は會費は一切不要で[illegible]に月尾島潮湯を半額で入浴できることになつてゐます

主催＝京城日報仁川支局

フィチン
神經衰弱治療劑
總ての神經系疾患に根元的に作用し又身體虛弱・精力減退・病後回復期等に適用す時は短時日の應用によりよく其作用を自覺す（錠劑・粉末）

結核性解熱劑
エルボン
解熱・防腐・殺菌作用顯著・結核菌の繁殖を防ぎ自ら治癒の力を生ぜしむ・本劑は又
感冒・流行・肋膜炎其他傳染性疾患發熱に適用す
（錠劑・粉末）
模倣品御注意

北鮮版

鹽田は擴張しても なほ一億斤の不足
鹽の密輸取締は難かしい
―菊山專賣局長の視察談―

【新義州】菊山專賣局長は豫て計畫中の鹽田擴張に資する實地視察のため十九日午後零時十六分着列車で來新一泊の上廿日午前九時七分發列車で南市鹽田に向つた

現在朝鮮には朱安、廣梁灣、南市の三つの鹽田約一千五百町歩で、その製鹽一億斤である、しかし現在は五億斤で不足二億斤は山東方面から輸入してゐるが土師前局長時代に自給自足主義に基づく鹽田擴張計畫が樹てられたが豫算を削減されて今回一千町歩だけ擴張することになつたのでこれが豫察を兼ね先般土師專賣局長に視察を乞うた譯である、今の處では廣梁灣五百町歩南市に二百町歩その他朱安方面の三擴張計畫中であるが、これが完成しても不足需要分の半分を補ふだけで、殘る一億斤は矢張り他から仰がなければならない關係方面はこの鹽の密輸問題でなかなかやかましい譯だが專賣局としては鹽價やその他の關係で高い鹽を輸入して製鹽しそれを廉く大衆に供給してゐるのだから若しこれをどしどし滿洲側に密輸出される事になれば鮮內需要に不足を告げるばかりでなく、專賣局が何のために犧牲を拂つてゐるか判らなくなる、しかし現在では滿洲國と提携して取締に努めてはゐるがなかなか難かしい問題だ

平壤無煙炭 移出は好調

【平壤】本年の無煙炭內地移出狀況は積出高は五月十五日までに四萬噸におよび月末迄には五萬噸に達すべく豫想され本年の移出豫想高は四十五萬噸である

衆議院の滿洲慰問團
―司令部と執政府訪問

【新京】衆議院滿洲慰問團の一行十八名は十七日大和ホテルの菱刈總領事の午餐會に臨んだ後關東軍司令部に武藤大使を訪ひ、熊谷副長から國民を代表して元旦に對する謝辭を述べ種々談話を交換し將校集會所で小磯參謀長と會見、滿洲國の現狀及び長城線の皇軍の行動を聽取しなほ移民問題、東鐵問題等につき各自質疑の懇答を重ねて辭去しついで駐滿海軍部に小林司令官を訪問し、それより執政府に於ける小磯參謀長の招宴に臨んだ

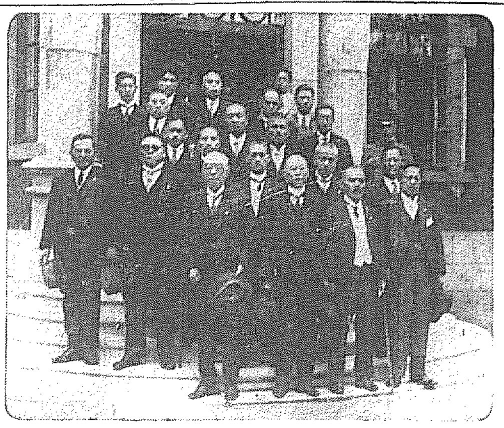

區域外の四千町歩 昭和水利へ
編入を要望

【平壤】平安南道安州、平原兩郡に亘る昭和水利の蒙利區域外となつてゐる平原郡東松、朝雲、檢山の三ヶ面に於ける乾沓地帶約四千町歩の地主有志は同水利蒙利區域內に編入の猛運動を計畫中道當局では水量其他の關係から實現不可能と見てゐる

城津郷軍總會

【城津】城津郷軍分會では來る廿八日午前十時から小學校で春季總會を開き、役員二名、班長一名の補缺選擧及び軍事講話を行ひ後銃劍術の試合、射撃、それより公開で開寛する筈

土砂の中に 白綿布をかくす
土砂運搬車を裝ふ
三十四の密輸失敗

【安東縣】平北龍川郡揚西面無職金某(三)は十九日午前七時半頃新義州から持ち込んだ白綿布三十四疋を荷馬車に積みその上に土砂を盛つて土砂運搬を裝ひ驛道附近地內に密輸入せんとした處を北門係り一丁目二番地で安東稅關のため發見され取押へられた

となる擴張であり府郡技術員により實施の場合は元山府、咸州郡、洪原郡、北青郡、利原郡の五ヶ所の擴張勤務者に委託する場合は元山、新浦、西湖の三地で施行される豫定である

植付用水にも ―もはや心配無用
黃海道の雨量百二十ミリ
農民は愁眉を開く

【海州】旱天續きで雨不足をかこちてゐた黃海道農家では去る十四日の各面の十六ミリ內外の降雨で苗代は救はれたが目前に植付期を控へ植付水田の不足を案ぜられてゐた處十八日午後二時頃から高雨沛然といたり同夜から夜明け頃にかけては土砂降りに降り續き十九日正午頃迄新川あり海州附近は百廿ミリの雨量に達しこれで植付期まで降雨なくとも植付水量は充分で、漸く愁眉を開いてゐる、昨今の苗代には降り過ぎた感があるが被害までには行かず麥作は風雨のため各地とも多少の被害は免れないらしいが大したことはないと

南川地方

【南川】十八日午後から降り出した雨は十九日午前十時までに九十四ミリに達し農作に多大な好影響をもたらし農民も愁眉を開いた

黃海道の 口蹄疫
すでに五頭
蔓延を嚴戒

【海州】既報―嚴重な防疫網を突破し黃海道內に侵入した谷山郡下の口蹄疫は道衞生で十六日發表の結果不幸にも眞正と確定されたので當局では防疫に全力を加へ花谷面長牛里に又も一頭發生し翌十八日は遂に郡界を越え遂安に侵入同郡水口面石湧里に一頭發生し初發以來五頭になつたので道當局では益々蔓延の惧れあるに鑑み十九日道令をもつて谷山郡花村、西村面、鳳鳴の三ヶ面及び遂安郡水口、泉谷、栢洞、大千、道所の五ヶ面、計八ヶ面に對し當年の交通遮斷を行ふ一方監視所を增設し臨係官民協力して防疫陣を固め萬全を期してゐる

マイト爆發
抗夫一名重傷

【新義州】平北龜城郡天摩面安貴洞アレキサンダーマックアーレン鑛山坑內で十七日午後一時四十分頃鑛夫張應七、林在山兩名が鑿岩作業に從事中不誤のダイナマイトが爆發し林在山は顏面數ヶ所に重傷を負ひ生命危篤である

滿鐵線の警戒
線路に番犬

【安東縣】滿鐵本社ではかねて驛舍及び線路附近に鐵道線路警戒の番犬配置を計畫し滿鐵本線から逐次これを實行してゐたが安東驛でも配置する事になり取敢ず大谷の建築に取扱つたが相當の效果を期待されてゐる

原木の愛護
寸檢選別實行

【安東縣】鴨綠江採木公司では安東林木商組合側との交渉により今後原木受渡の際は買受人立會の下に寸檢選別を行ふ事に意見纏まりまた價格はB材の單價で取引する事など一般製材業者の立場を有利ならしめる事になつた
A材　正木の無疵
B材　立枯、曲り材、惡木
C材　鏽疵虫、くされ

咸南の教化巡講

【咸興】本府の社會教化巡回講師村相俊氏は來る三十一日江原道から咸南に入り…

龍王廟に監禁
敷鉛山逮捕

【安東縣】龍王廟附近にあつて暴行の限りを盡してゐた匪首敷鉛山は去る十五日襲撃して物品購入のため龍王廟市內に入り込んだ處を附近の農民により日滿軍警隊に逮捕され目下監禁中である

坡州の賭博

【坡州】坡州郡州內面延豐里成碧水、金順福…

朝鮮銀行が 熱河へ進出
近く加藤總裁視察
今後の活動を期待

【新京】朝鮮銀行では目下熱河に進出すべく支店設置準備中であるが更に北滿金融界にも積極方針を取りハイラル附近にも支店設置説が傳へられてゐるが、之と同時に在滿全鮮の各支店を一層活躍せしむべく諸種の情況視察のため加藤總裁は本月下旬來滿するとになつた、今後滿洲國中央銀行、橫濱銀行としての正金銀行に對立して金融の王座鮮銀として飛躍的に全滿金融界に働きかけるものとして多大の期待をかけてゐる

三縣に蟠居の 「匪賊は四分五裂」
頭目連相踵いで我軍に降伏
剿匪遊擊隊に改編

【安東縣】鳳城縣、岫巖縣、莊河縣の三縣に蟠居の匪賊討伐に出動した根津大隊長の指揮せる部隊は連戰連勝各地の匪賊を掃蕩し匪賊は四分五裂の有樣となり殊に匪賊中相當の勢力を有する鄧鐵梅、劉景文の一隊は如何ともする事が出來ず匪賊中には脫離、降伏等の意見が囁へられるにいたり遂に去る十五日鄧鐵梅の片腕鄧鐵長、師長劉景文及び副司令王純圭、黃參謀長、莊河縣に蟠居の匪首金山好等約五百名は我軍に降伏を申出でた、依つて我軍では彼等の歸順を許しこれを剿匪遊擊隊に改編した

署長僞印で 就職詐欺

【安東縣】安東警察署長の印鑑を僞造し詐欺を働いた男―平北博川郡西面無職朴昌允(二一)は四月二十九日晉川街興隆街文出印刷所で警察署長の印鑑を僞造し山海關日本赤十字社宛の紹介狀を作製し翌三十日新義州府外新勸洞居住の李正蘭に對し自分は警察署長と友達で今度署長の紹介狀を貰つて山海關赤十字社に月給四十圓で勤務する事になつたとて君も就職するなら警察署長より紹介狀を貰つてやると稱し來安、安東取引所前で李を待たせ滿洲國人某家に入り暫らくして出て來て偽造の紹介狀を渡し旅費として三十四圓を切符を買つてやるからとこれを詐取して姿を晦してゐたところ安東警察に逮捕された

ら元山に到着
▲廿一日夜元山▲六月一日夜咸興▲二日咸興▲三日北青▲四日遂端川
の日程で講演會を開催の上、同日咸北に向ふ筈

滿洲修養團
發團式と大會

【新京】滿洲修養團發團式及び大會は二十五日新京西廣場小學校講堂で舉行することゝなつた、同大會には全滿各地修養團代表が列席本部よりは蓮沼、二木、坂井諸部長も列席の筈、講習會は廿三日から二十五日迄南領兵營に於て開催されるが講習生は內地人五十名、朝鮮人二十名、滿洲人八十名が參集する筈

陸大生一行
統軍亭を見學

【新義州】陸大生朝鮮戰史見學團の一行今井少將外五十餘名は十八日夜新義州着、十九日朝九時二十分自動車で義州に赴き統軍亭を見學し午後四時半新義州に引返し二十日午前九時十七分發列車で平壤に向つた

滿洲に築く 模範朝鮮村
來年度も二三ヶ所
建設の準備を進む

【新京】朝鮮總督府では匪賊の通り在滿朝鮮人救濟のため營口・一面坡兩地に模範農村を建設し着々實績を擧げてゐるがその成果を徵し更に明年度二、三ヶ所の土地を選定し模範村を建設し多數朝鮮人を收容すべく目下土地、人員その他につき新京總督府出張所で着々準備を進めてゐる

葉煙草耕作
信川の表彰式

【沙里院】信川煙草耕作組合では二十一日午前十時同地公普校で總會を開き優良總代及優良實行組の表彰式を擧行し午後一時より引續き煙草耕作獎勵金授與增加獎勵金交附式を行ふ筈で門脇平壤地方專賣支局長及律山沙里院出張所長も臨席する

平壤府體協
庭球選手決定

【平壤】府體育協會八年度庭球選手は左の如く決定
鄭元鎬(商銀)　菊池三美(同)　洪承杰(府聯土木)　金丽雲(同)　韓成春(同庶務)　徐周善(地方法院)　李鍾淳(同)　朴宗浩、鮮銀)　金泰植(土木出張所)　金文煥(兵器製造所)　李昌周(鐵道機關區)　李潤穆(無所屬)

城津軟式野球戰

【城津】道立醫院對稅務署の軟式野球試合は十八日午後四時半から公設運動場で開始したが、稅務署小林氏、醫院東先攻、稅務署揮はず十一對二で醫院東大捷した

咸興軟式決勝戰

【咸興】元衛成興支社主催、殖銀對殖友の軟式野球決勝は十八日擧行、六對零で殖銀優勝した

咸南辭令(十八日附)

任道屬　財務部稅務課勤務を命ず　郡屬　韓洪錫
任府屬　咸興府財務課長を命ず　郡屬　武田謙一郎
任府屬　元山府庶務課長を命ず　道屬　東潤俊夫
任府屬　元山府在勤を命ず　郡屬　洪寬植
任郡屬　三水郡財務主任を命ず　府屬　黃道傑
任道屬　端川郡財務主任を命ず　府屬　木村長藏
任郡屬　內務部會計課勤務を命ず　郡屬　江崎有京
任郡屬　長津郡在勤を命ず　郡屬　林健猷
任郡屬　咸州郡在勤を命ず　郡屬　國井勝文
安邊郡財務主任を命ず　郡屬　平山辰丸
洪原郡財務主任を命ず　郡屬　田尾　勝
咸州郡財務主任を命ず　郡屬　竹義　逸夫
文川郡財務主任を命ず　郡屬　坂本四郎
咸興府在勤を命ず　府屬　朴亮謙
咸州郡在勤を命ず　郡屬　金琪鎰
永興郡在勤を命ず　郡屬　李貞根
洪原郡在勤を命ず　郡屬　李鳳碩

を有する醫師等約百名を招致し郡に於ける各種衞生事業に對する懇談打合を行ふ豫定であるが道廳からも衞生課長列席の筈

平壤商議 議員總會
十九日開き
重要案議決

【平壤】商工會議所議員總會は十九日午後一時半から開催出席議員二十三名、左の事項を附議
◇部所部會開催(可決)
◇部の所屬議員選任(正副會頭に一任)
◇朝鮮商工會議所定期總會提出議案(イ)咸南よりの送出貨物の國營促進(ロ)西北鮮及び南鮮相互間の電話直通開設並に內鮮間電話增設方要望(兩件とも可決)
◇國境平壤間電話增設(可決)
◇市街道路鋪裝工事促進方要望(同)
◇平安南道江大規模成農組織(同)
ついで報告事項に入り井坂理事から鎮南浦線鐵道の鎮南浦驛港所との交渉の經過を報告し廿一日迄に視察參加希望者の申込みを受けることゝし齋藤會頭は産業調査に出席を報告、更に井坂理事から特別議員の任命があつた旨報告して同四時散會

咸興府議戰
齊友會から
齊地氏擁立

【咸興】補缺選擧期日公表當時は立候補者の續出を豫想されてゐた咸興府議戰は既報の井上茂、田村彪治郎、米田君治郎、樋口朝四氏以外には正式立候補者を見ないが十八日夜齊友會では北鮮日報社支配人齊地鐵次郎氏の擁立を策し本人は目下不在中にも拘らず十九日推薦候補としての手續きを完了した

木炭の改良
咸南で講習會

【咸興】咸南道內の木炭生產額は一ヶ年五百萬貫、四十七萬圓に達し重要林產物の一に數へられてゐるが現在の情勢では買手の多く生產品の統一を缺き殊に根炭の生產今なほその跡を絶たず到底他商品と對抗するを得ぬので今後品質の改良、包裝の統一等販賣をなすため道產業課では咸州郡東川面對他里原泰俊氏を講師とし六月一日から十一月二十四日迄六ヶ月間咸州、洪原、利原、端川、新興、高原、定州の七郡で各二十四日間宛の木炭改良講習會を開催する計畫を樹て關係郡を督勵して實施準備を急がせてゐる

明太子の輸 移出檢查
近く實施か

【咸興】昨年來の懸案である明太子の輸移出檢查は統一された新稅關の普及に伴ひ本年から實施の見込みであるが
檢查期間は十一月から二月まで
▲手數料は一樽五錢▲檢査員は府郡在勤技術員又は稅關勤務の檢査官

播種期を前に 小作權移動
僅か三月に二十件
黃海道の小作爭議

【海州】黃海道內の小作爭議は二月一日調停法施行以來すでに二十件の多數に上り昨年中の爭議十四件に比し六件も增加してゐる、その中十一件は道當局に陳情し後の九件は道當局に陳情してゐる、爭議の原因は地主が播種期を前に小作權を移動してゐるのに起因してゐるため當局でも小作人の苦境に同情的態度を取り出來るだけ小作人の立場を擁護し圓滿解決に努めてゐるが、爭議件數が漸く激增して行く原因は從來地主の横暴に泣き寢入りしてゐた小作人等が漸次小作調停法に頼り救ひを求めんとする傾向が顯著であるためでもある

機關車脫線
三防隧道で

【安邊】十九日午前六時安邊驛着の滿津行貨物列車は三防トンネル內で昨夜來の霖雨のため崩落した岩石に氣付かず機關車脫線約三時間延着したが被害もなく引續き北行した

列國の對滿貿易
米國の異常な進出
貿易額日支に次ぐ

【新京】世界不況打開に難しこれが解決の鍵として殘された問題は一つに東洋市場の開拓にあるが、この事業につき最近列國は漸く東洋に大なる關心を持つに至つた即ち本年度一月から四月まで列國が滿洲國に輸出した總額に就て見ると米國の進出は特に目ざましく同期間に於ける輸入總額は日支に次いで約九百萬圓を突破するに至つた、而してこの狀勢からみると米國はやがて支那を驅逐する日も遠くないと豫想され異常な注目の的となつてゐる

不統一な咸南澱粉
大阪筋の條件はよくても
指導的立場の契約は鈍る
朝鮮物產から苦言

【咸興】豐富な咸南の馬鈴薯澱粉は何處へ行く……この程到着した大阪の朝鮮物產協會から道農務課宛ての通報によれば
朝鮮產澱粉は品位が不統一で取引に不安を伴ふと稱し產地製品の改良に指導的立場から契約しこれを引受ける希望者を得ることが困難である
と憂慮すべき現象を傳へてゐるが大阪における契約希望者の具體的意見としては
產地契約希望者は道農會とする▲契約引渡數量は年六萬袋としこれを契約者に引渡した後でなければ他に販賣せぬこと、出荷は毎月一等品四千袋、二等品二千袋とする▲値段は北海道澱粉の値段を參照しその都度當業者間の協議による相場を保證値段は大阪沖渡し一等品百ポンド一俵三圓五十錢、一等品同四…とする▲代金の決濟は着荷後一週間以內▲北海道澱粉の市況は希望に應じて通報する▲資金は條件により相當融通する
とあり一見頗る有利に見受けられるが物產協會としてはこれで滿足せず大阪以外の方面と交渉纔に中の模樣である

平壤醫專の 小林教授
博士になる

【平壤】醫學博士論文通過…はかねて千葉大學に提出中の處十一月論文通過博士になつた、論文は主論文が水菌の研究、副論文(水中菌の研究、腐敗菌集の研究、家鬼血液の血型的分類、大腸菌の腺性に關する研究タピール型大腸菌の血清學的分類、海水中に於ける淡水菌の意義)の六項であると(カットは小林博士)

徽生物學擔任教授小林藤彥氏

國境漫步
國境支局　菊川生

戰禍のあと黎明に輝く東滿の鄙埠を拾ひ…

この日恰かも朝鮮軍の矢野高級參謀の視察で派遣部隊の幹部は何れも遠隔國境長嶺子方面に東道して不在であつた、河野副官の案内で石川咸北派遣員の案内で領事館に毛利主任と特務機關の岡野へ尉を訪ねて懇談を交しそれより…

安知事は親日派で日本語も達者で大いに歡談したかくて琿春の夜を明かし十八日朝七時半の國際旅行自動車便で出發一路新興國都市たらんとする南陽に向ふ

防空演習へ
沙里院から
團體で見學

【沙里院】來る六月中旬京城を中心とし、京畿、黃海、江原、忠清南北の五ヶ道に亘り軍部及官民協力の大防空演習を實施さるゝが該演習はなるべく一般に見學せしめ防空思想の涵養に資すべき趣旨から團體で見學することになつた、希望者は五月二十二日迄に沙里院憲兵分隊に申込まれたいと

地主懇談會
信川郡で開く

【沙里院】信川郡廳では二十五日午前九時郡內農家二十町歩以上の小作人…地所有者及二十八以上の小作人…

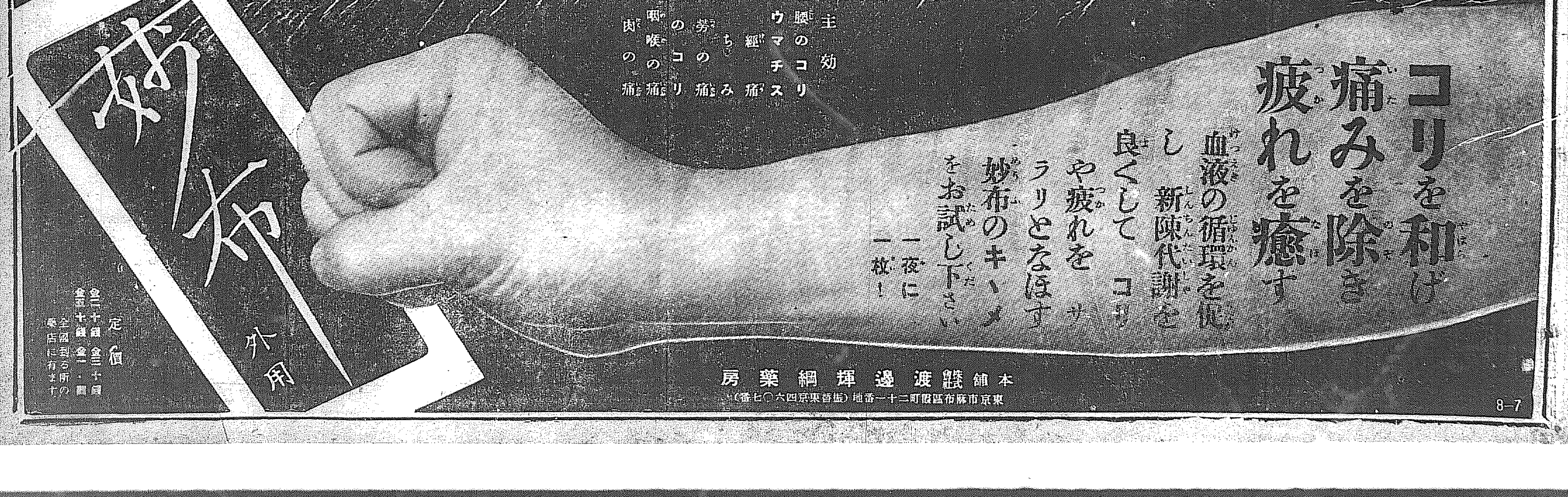

公州から扶餘へ（九）

三井實雄

東門址を通り拔けて自動車は王陵の前につく、王陵の周圍は陵碑棚が繞らされ、入口には石の扉がある。大阪氏と小坂氏の案內で扉をあけて陵の中へはいる。穴の中は四五名を收容する位の廣さである。懷中電燈に映し出された穴の內壁は花崗岩、大理石等で出來て居りその大理石には蓮花模樣が描かれそれが今も尚薄く殘つてゐる。又左側の大理石には巧な白狐の畫がある。今にも躍り出しさうな白狐である。懷中電燈を消しても白狐の畫が闇中に浮く。特に白狐の目にさゝれた朱色は何時までも頭の中に殘るのであつた

×

鵲が陵の頂上を飛んだ、白斑の羽を見せて――それより扶蘇山麓の小山に軍倉跡と言ふのを見る。日本から送られた米、麥、大豆等を貯藏せられた跡で、今も其處の土を指先で突ぜると米や麥の化石しかけたものが出て來る。化石もせず腐敗もせずそれらの穀類が千餘年間も原形を保つかどうか疑問がないでもないが兵火に燒けた後から米麥を拵つて來て此處にすてたとも思はれず、矢張り千餘年前のものらしい此處に來た人は何れもこの米や麥を拾つて歸ると言ふ事であつた

×

扶蘇山へ登る。一帶の中に迎月臺、釣龍臺等がある。この臺の上に一同腰をおろして大阪氏から百濟敗北の歷史を聞く。次で百花亭に出て其處から皐蘭寺へくだる。坊さんが一人居てそれに數石の中に貞々と湧く湧水がある川田氏も私も一杯づゝ味はふ。岩湧水のほとりにビールが二三本冷やしてある。一寸氣ざはりではあるがこれも觀光客接待のためだらう

×

落花巖の端から舟で下る。舟の舟遊びもよかつた。四圍の古蹟が私達の話題の中に去來する。浮山の陰、川邊で村の子供たちを集めて楊柳の笛を吹かせる。變化が多い

×

臺へ登ると川田氏への揮毫依頼が澤山來てゐたが、出發までには間が無いので書かず、漸く半紙一枚だけ書く

何故にからくれないのさびしきか朝鮮人の干す唐辛子

これは邪推ですが歸つたら何か扶餘の歌を送りませう――などと川田氏やんわり拒絕

×

『ヤア、さいなら』

『御手數かけました』

『御世話樣でした』

松葉旅館前より自動車に乘り論山へ出て其處から汽車にて大田へ、此處で川田氏は鷄山へ私は京城へ

（寫眞は最近扶餘から出土した百濟石佛と大坂氏）終

報告美術【一】

麥僊は語る

ローカルカラー考察

土田麥僊

午後六時までは一切面會を謝絕して妓生の下圖製作に熱中の土田麥僊氏を、北漢山を前にした旅館に訪へば北漢山を前にした廣間には妓生のスケッチが百枚位並べられてゐる、立姿、座像姿と白描であるが『座た處は腰の邊から下の線がぼやけて面白くありませんがそれを物にしたい』――といふのが最初の御挨拶でした

記者『今日は何か日本畫について御話し願ひたいので朝鮮の現代作家として鮮山君を煩はしました、先づ京城の御感想でも』

麥僊『京城はいゝですね京都をたつとき梅原さんも云つてゐました。私自身の好みからするとこちらの博物館は京都のそれよりもよい位です――と、電車は小さくてのろいし自動車はあまりとはらないし靜かでいゝですよ』

記者『山がいゝでせう』

麥僊『窓からはずつと山が見えてそのまゝ繪です、京都の東山など繪にならないものを描いてゐる眼から見るとともうそのまゝがセザンヌの風景になります』

記者『近頃の中央の繪の話でも例へば――はつきり判りませんが――大和繪が盛んになりつゝあるとか、新興作畫がいゝとか、そう云つた大きな傾向をお話し下さいませんか、一時寫實の盛んな時代もありましたが』

麥僊『まあなんですな、大きな傾向で見たら何んな畫風が行はれ流行つてゐるといふことがあらふが畫家の解釋は個人的獨斷的なもので今私が話しても私個人の繪畫觀になるので――例へば寫實ですが、私も寫實に根據を置いてゐるので――一時はやつた細密描寫はいけないにしても寫實に根據を置く必要はあると思つてゐます』

記者『繪を作らるゝ前に何かセンセーションがおありでせうか、例へば先生の湯女（國展に出陳されたもの）のセンセーションを起した）は大和繪風な所や浮世繪風なところ、また版畫風なものもありますが……』

麥僊『さうですな――僕は大體二つに分けることが出來ると思つてゐます。自然からアット感興を得るのと描いて見たいものを自然に當てはめるのと――例へば非常に清楚なもの又は濃艶なものを描いて見たいときにそれを自然の中から搜し出すことがあるし又は何氣なしに眺めて描いて見たくなる樣に自然が働きかけて來ることがありますがこの二つです』

記者『それでは歷史畫には興味をお持ちぢやありませんか』

麥僊『歷史畫に興味を持つてないんぢやありませんけど――まあこんな話しは止しませう、あまり專門的に堅くなり過ぎますから――この頃內地では大阪に出來た南畫が重要なものゝ樣になつて――南畫を貫禁に使つたのですが鮮展で見ますとこの大阪風のとは異つた、この土地からいかにも生れたといふのが二三あつて面白いと思ひました、山の形は面白いし實際に新綠を（まだ見ませんが）見たらいゝ南畫が生れて來さうに思へます南畫院の南畫でないものがこゝにはあります。それから大和繪ですがこちらの子供をさういふ手法で描いたらよいと考へます』

麥僊『夏はさうでもありませんが冬は風景が痛々しく裝飾もなにもない赤禿々のものがあつて南畫を描いて見たくなります、それが六月頃になると赤い着物にかめをのせて歩く少女の形に大和繪の形式をかりたらいゝものが出來るのぢやないかと思はれます――が何にしろ薄ぎたなくて……』

麥僊『私は汽車の窓から見た位ですが第一印象からは、直感ではきたなくはありません、あまり色々のない所にフーッと原色のすたは赤い着物が見えるのけ汚れは見えず、私には綺麗で鮮麗といふ感じがします、原色に近い黃色、赤、綠などが落付いてゐて、女が窓の中でキヌタを打つてゐる姿なども大和繪の手法で描いたらいゝと思ひます』

記者『鮮展に就いて』

麥僊『京城に來て知つた作家は一人も居ないし批評は誰にも出來ません結局今回は第二部特選者三人中井上二人までが漆器が選ばれたことは朝鮮の漆器の復興を思はせるもので大なる成功であつた（完）（寫眞は鮮展特選作家金八角菓子盛器）』

第三部

鮮展出品漆に對する所感（下）

五十嵐三次

今回出品の漆器の大部分は內地の製法化して綺麗な手法のみであるが朝鮮在來漆法の製品は一種妙の味を有し、應用の如何によつては鄕土色豐な特色ある面白いものが出來ると思はれるにも拘らず前回も今回も出品を見なかつたのは一抹の寂さが感じられる、又朝鮮特有の螺鈿漆器其他朝鮮式家具に探用した製品は先年樂浪共進會の際多數出品されて中には精巧を施し朝鮮人固有の形に對する觀念より優れた作品が少くなかつた、今回は僅か一點のみで筆者は實に遺憾に思つた。次回から別箇な製品の優れたものが多數出陳せられる事は朝鮮固有の美術保存上望ましい事である。金屬製品又は陶磁花瓶に探用する漆の素品を添へるものであるが、材料活用上から見て價格は考慮すべきであらう、其の漆塗度は必ずしも絕對的のものではない、尤も金屬に漆を塗雜する事は近頃實用品に濫用される樣になつたがそれには塗雜上の完全なる手續きを必要とする、花瓶などの如き裝飾品に漆を塗雜する爲には乾漆等を塗抽とすることが無難であらう、

御木本正君の鐵鑄彫器は多大の努力を拂はれ、醜態然たるものがあるが商組織的に彫刻、髹漆技術に一段の研究が必要なるべし

關川政造君によつて堆朱の朝止が二ケ出品されたが努力した無難の作で殊に栗の頭の方が面白いと思つた。林泰鎬君の作螺鈿輪花の圖パカチ盆はパカチを樣に利用する方法としては既に市內に散見する所で決して珍とするに足らないが鍛鍊で蒔繪を施し簡單に『ローカルカラー』を現した點は此種の實用漆器中で勝れたものであらう。

今回の作品中姜昌奎君出品蒔繪八角菓子器は特に優秀なる作品で從來朝鮮に於て見ることの出來なかつた漸新なもので形狀意匠技術何處も行届いた立派なもので、表面を硏出蒔繪の技法を以て薄きぼかしたる點など清新味たつぷりである只中央に硏磨の出來たのは小さな缺點であらう、特選として

創作 內室 …（六）…

高積包保

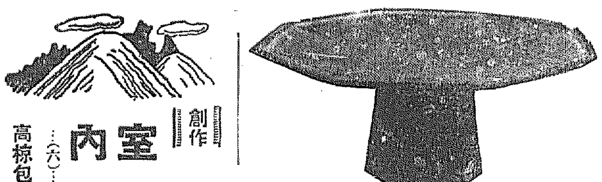

よく見ると、それはおたまじやくしが乾上つて、ひしやげ、土にこびり付いて居るのだと判つた。それから足もとの土塊を蹴つた嫌なものゝ上にかゞむで居たと彼は急に立ち上ると二三步退いた。

あるかないかの柔らかな雲切れが太陽を遮つて物體からその濃い影をうばつた。彼は目に泌む程澄むだ空を見上げた。矢張り光線がとゞかぬと暖かくないな。畫家はどうして居るものか。彼は瀑布の立つて居る方を振返つた。畫家は瀑布から少しばかり離れた草道の上に腰を下して辨當を食べ乍ら、太陽を遮つた雲を見上げたりして居た。はゝあ、さつきの小さな包みは辨當だつたのか。彼は微笑したい樣な氣持で足もとの土くれをも一度蹴つた。土塊が水面に大きな波紋を作ると、おたまじやくしたちは忙しく、水草の蔭に落ちたインクの樣に散つてしまつた。あの畫家は一日中彼處で描いて居るのだらうか。あゝ判つた。今朝母が誰かと話して居たのは、あの畫家の事だ。朝早くから來て居たものらしい。彼はそつと家の方に步き始めて居る。しかし、あの畫家は影の相違を問題にして居ないのだらうか、彼は醜い疲れらしい病だるさを覺へて居た。室內に歸つて寢ころびたい氣持が、意識の奧に頭をもたげない懸念として潛在して居た

周圍の森のあたりに薄い日線が落ちて居る。松やつゝじや二三の綠葉を置いた狹い庭にも日線がさして居る。それ等の日線は松などの綠葉に反映すると、青味勝つた光線となつて室內に流れ込むで來るのだ。默つて縫物を仕事して居る母の横顔が蒼く見える。手に持つて居る白い布切れも蒼白い。彼の手にある茶碗も、飯粒も、象牙の箸も、その中の飯粒も、それ等の青味勝つた光線の中に彼は時間外れた朝食を取つて居る。白い飯粒の一粒一粒が、何か黑いおたまじやくしに似て居る樣に思はれると、彼は早く一人になりたい感情にかられて來る。それは生きると云ふ方面に氣がつた聯想かも知れない。家から四五軒置いて先の道路を自動車の通るひゞきがする犬がけたゝましくほえる。あのほえ聲はジョンだ。ジョン。どうしてあんなありふれた名を付けたのだらう。自分だけは何か違つた呼び方で呼ばう。何と呼んだものか。……。ー。ーー。自動車の音が過ると犬の聲が止むだ。ぐんぐん遠のいて行く。俥輪急いで居るらしい。自動車のひゞきが去つてしまふと、午過ぎの全く物音のない沈默に歸つた。その不自然な沈默の中に坐つてゐることが、彼には息しさうな息苦しさを感じさせると、再び一人になつてしまひたい感情にかられて彼は食事を中途でやめてしまつた、そして茶碗を重ね響を摑むで立ち上つた。立ち上る調子に、何か金屬的な張りのある音がかすかに聞えた樣に思はれる。そして彼は臺所の板張りに歩いて行つた。其處の隅に茶碗と箸を置くと、又前より一層大きな澄んだ音が聞こえて來た。はゝあ、琴の稽古を始めたのだな。彼は一人頷いて立ち上つた。それから耳を澄まし乍ら板張りをミシリ、ミシリ歩いた。琴の音は彼の足音にからまる樣に一定の音韻をたどつて、ピリン、ピリン、パルン。と響いて來た。

彼は階段を三段程登つて立ち止つた。立ち止まつた彼の足もとのあたりから、階段は東側に隠されて軋つた。その音にもからまる樣に琴の音が響いて來る。それから彼はもう一段登つた。琴の音は音律に從つて急に調子を落した。その間けさの中に、彼はかすかに物の動く氣配を感じて、母が自分を振返つて居るのだと感じた。母の瞳を感じると、何か狼狽めいた氣持にかられて、それでもゆつくり琴の響きと階段の軋る音を奏樂し乍ら二階に昇つて行つた。

灰色の室內。こゝ數ヶ月の間、思ひ切り單調な生活の中にある數々の調度が彼の腦裏をゆつくり階段を昇るに從つて移動する。窓際がある。衣桁がある。机がある。床の掛物が降下する。その樣に圖布が裏向けて立てゝある。琵琶子を通して八ツ手の葉が見える。その向ふにある屋根、琴の音はその家からもれて來るのだ。金屬的なと思はれた響きはやがて琴特有の餘韻のある音を傳へて來る。絕えず、電流のやうに電波の樣に。

總ての調度が常在の位置に歸ると、室內は同じ樣な姿で彼を迎へた。彼は立ち止まつたまゝ琴の音を追つて耳を澄ました。いつも聞きなれて、むしろ五月蠅くさへ思へて居たその音が、何か新しい響きを含むで居るらしく聞こえる。あのいやなおたまじやくしが自分に呼びかけた樣に、丸味を帶びたこの響きの一つ一つにも魂といふものが潛むで居て何かを話しかけるものらしい。音たちは極く柔順しい。興奮された少女の魂を持つて困る

新刊紹介

●現代（六月號）六月號には三つの特輯と直木三十五、十一谷義三郞氏の長編がある。小說圖東軍事課長の逐瞑表は領慮に賞し役所のエノケン以下の猛者を集めての座談會は面白い。直木三十五の『流行歌擁護』十一谷義三郞の『街に來る』は恐らく明月文壇の花形であらう。三大特輯には『最近の秘話、實話、手記』の中にある『共産黨より轉向せる女の手記』『男女結婚に關する諸問題』の中の數篇が出色のもの（五十錢 講談社）

●出版年鑑 昭和八年版、本年鑑は昭和七年一月より十二月迄の一年間に出版された新刊圖書の目錄を作ることを主眼とせるもので、併せて出版界の情勢、發展、統計等を掲げて昭和七年度に於ける出版界及び讀書界の動きを概觀したもので、內容を出版界一年史（昭和七年度）、出版諸統計、昭和七年度出版圖書總目錄、同豫約出版目錄、雜誌總目錄、出版關係法規等、同組合、規約、出版關係諸名簿、諸式の八部門に分ち一般出版業者、讀書家にとつて必要な年鑑である（東京錦町三の一八東京堂定價一圓）

●本邦を中心とせる石炭需給（經濟資料通卷第百八十四卷）東亞經濟調査局編、各種工業の原動力である石炭の我國に於ける資源は極めて貧弱で、その生産は今日既に國內の需要を充たすを得ない狀態にあり、これが對策上隣邦の石炭資源、殊に滿洲の重要なることは言ふ迄もないことである。本書は日滿經濟統制の一重要問題たる燃料問題に對して、本邦を中心とせる石炭の需給を明かにし、以て日滿炭業統制問題が國家の利益に於て解決されねばならないとの見地から、それが解決策樹立の基礎資料を提供するものである（東京麴町內幸町一ノ一東亞經濟調査局定價一圓［illegible］）

●國家學校講義（第二卷）正確なる國家學校の紹介とこれに對する認識を深からしめ將來國家の新天地に活躍せんとする人々のために設立された國家學校の校外生養成の講義錄をこゝに卷を重ねること二卷、第二卷より更に進んで實際の準備を詳解し、各講座共に益々妙境に入つて來た（東京神田三崎町 國家學校出版部發行所 定價一圓二十錢）

●新興佛敎 五月號十錢（東京豐島區雜司ヶ谷町一ノ六〇新興佛敎社）

●婦苑 五月號三十錢（小石川區大塚坂下町四十一婦苑社本部假事務所）

●朝鮮之畜産 五月號二十錢（朝鮮之畜産社）

●財界時報 五月號三十錢（東京芝區田村町一ノ九財界時報社）

●棋道 五月號 五十錢（東京麴町區永田町二ノ一日本棋院）

●敎育時論 五月號十八錢（東京麴町區三番町六三開發社）

●朝鮮化粧品小間物商報 五月五日號一ヶ年一圓（京城壽町、九共社）

●朝鮮政治新聞 五月號二十錢（京城孝子洞一五二其社）

●朝鮮農會報 五月號三十五錢（京城黃金町二ノ一九五其會）

●乃木號 五月號三十錢（東京市中野區上ノ原町六、我等社）

●編輯 五月號 十錢（東京市麴町區內幸町二ノ一三編輯發行同盟）

●台灣 五月號二十錢（大連市揚町三滿洲經濟會）

●めかご 六月號五十錢（東京市麴町區內幸町二ノ一二めかご社）

●話 二十七號每月三回一年十圓（東京市日本橋通一ノ四東京講演會）

●雄辯 雄辯は創刊以來廿四年、誇らず屈せず雄辯界に盡して來た雜誌たる高級的雜誌の橫行時代に一つの理想に思想なることこの雜誌の如きはない。刷新號にも『現代靑年成功者物語』本文には『上海戰の思ひ出』『南洋探險の生活』『最近の世上と東京』『名士花形・夕話』『新時代職業案內』等々 [illegible]（五十錢大日本雄辯會講談社）

創作支社詠草（上）

創作支社歌會を十五日府內古市町松乃氏に開催、出席者十二名當日の詠草は左の通り

武田 全

見はるかす草枯山の日向山山原の近け屋根につゞけり

草山の崩れは詰き土肌や去年植ゑたる樹の細さかな

武田 芳子

なきやめて巢に睡しならむ犬の子はいまは靜けし月夜となれり

黃くづれ積土を通りつゝ聽のせゝらぎ聞きとめにけり

發代 闌吉

花散ればたちまち繁る葉櫻や街々の若葉も一抹のいろ

花あかり灯のあかりかも鐙かひて夜の昌慶苑に人みちみてり

土井さかえ

帶しめてはいる茶室の慶深み絵のさや音に心落ちるつ

姉妹の身體の動きを悲しみて願かけあるくてふ母の手紙

三井 鶴吉

翌王の御陵の上を鳴はすかひに飛びて見えずなりにけり

御陵の芝草の上すれすれに白蝶の羽の顫ひ飛べり

京城學生俳句大會

日時　五月廿一日正午より

場所　本町二丁目朝鮮國際會館三階

兼題　蛙、露（通じて七句）

當日出席なき方は二十日迄に京城府東四軒町四八小野來宛郵送の事、會費廿五錢（茶菓を呈す）…出席者に限る

選者　比司胡仙、西村公鳳、新木正之介、小山黎々洞、兒玉如雪

賞品　万灣高貼、京日賞品、その他十等まで、初心者大歡迎

主催　京城學生俳句同好會

後援　京城日報學藝部

是は耳よりな青春不老の話

精力の旺盛は支那人の特權に非ず

▽…春の病氣も　簡單に征服できる!!

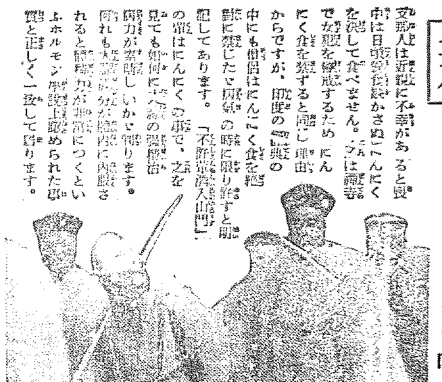

親 兄弟が死ぬとニンニクを喰べぬ

支那人は近親に不幸があると喪中は日頃愛食好物たるにんにくを絕して食べません。これは服喪で近親を徹底するためにんにく食を禁ずると同じ理由からですが、服喪の禮典の中にも僧侶はにんにく食を絕對に禁じたと同じことが記してあります。「不許葷酒入山門」の掟はにんにくの事で、之を見ても如何ににんにくの強精治病力が素晴しいかゞ判ります。何れも大蒜成分が體內に吸收されると精力が非常につくといふホルモン學說と確かに正しく一致して居ります。

人種 かゝはらず不老と時代の如何に不死は人間の本能的望みでアラビヤ砂漠を放浪する黑んぼも、北極オロラを眺め暮すエキスキモーも此の感情に少しの差はありません

願望といふものもつまり此の止みがたい願望に出發して來るのは勿論ですが、扨て實際の人々の健康狀態はだんだん弱くなつて

壽命 が短くなり、なかでも我國の如きは病弱者が大變に多く、死亡率のいちゞるしい點は國家の能上に暗影を投ずる由々しい問題と言はねばなりません

しかるに隣國支那は世界でも稀な長命國といはれ人民は總じて不老強精――六十七十にいたるまで壯年者と同樣な健康を保ち續け

一夫 多妻など云ふ習慣さえある程であの大陸的な氣候の中で常に健康する元氣を失つた事がないと言はれて居ります。

化學研究所では支那人の體力、病弱者の居數と言ふ事を唯一の目的で設立されたオセロ製劑研究すること多年、彼等の健康の秘密は

にんにく の藥効を探究した結果、その成分中に、硫素、燐素、ビタミン、アルカロイド、鐵分、硫化アルリール等多量に含有されてゐる事を發見し之が製劑化に全力を注いだのであります。にんにくが治病強精上役立つ事は我が國民でも古くから知られて居たとは言ふものゝ、それは單に經驗上の話で想像して居る程度に過ぎませんでした。日常の愛用食餌主因とされる

惡臭 は餓鬼道餓で濁罰な我々日本人の食用には殆ど省みる人がなかつたのであります。併しこれほど嫌はれた大蒜もオセロ製劑化學研究所で多年の苦心研究の結果、遂ひに臭氣を巧みに處理する特法の發明に成功無臭にんにく劑「オセロ」が創製されるに至つたのであります。

體內に元氣が漲るのは―精(體)力充實の證據

最新「にんにく療法」に就いて

オセロを服むと元氣がつくのは藥劑中のにんにく强成分が內分泌腺にはたらいてホルモン分泌を快く促進するからであります。

にんにく主成分中の硫化アルリールの

胃腸 に伴ふ食慾不振消化吸收能力

賦活 とオセロ自體が保有する榮養素補給によつてもたらされて増血、健胃の作用は瘦せやつれたからだをも次第に肥らせ、慢性胃腸病などでも容易に快復に赴きますが

感冒 喘息のような呼吸器

結核 病にはまたにんにく特有の殺菌、增血作用があり服用するうち意外な効きめを現はしこれこそオセロ愛用者が口を揃へて賞讃される點なのです。

特に誇るべき作用としては精力缺乏者老衰者に對する効果でオセロによつて培はれた體力は青年血氣の元氣とならせ、疾病の抵抗力の意外に增大される事は臨床的にはつきり認められて居ます。

因みにオセロの藥價は一圓二十錢、二圓、三圓五十錢、徳用五圓、十圓、全國藥店にありますが直接希望者は東京銀座一の七オセロ洋行（振替東京七五〇〇三番）へ藥價だけ送金申込まれゝば送料本舖持ちで至急發送致します。

試用藥と說明書贈呈!

全國的に有名なオセロが婦人子供にものみ易く効目が生にんにくに比べて勝る點について實際にお試めし願ふ爲御一報次第試用藥と說明書を無料で急送致します

ラキサトール

便秘新劑

無味・無臭　副作用なく持續　服用するも習慣性なし

適應症

一般便秘　婦人の便秘　高血壓者便秘　妊娠時の便秘　痔疾者の便秘

常習便秘　小兒の便秘　肥滿者の便秘　手術後の便秘　感冒時の便秘

定價　四十錢　一圓五十錢　二圓五十錢

大阪市東區道修町　株式會社　鹽野義商店

東京市日本橋區本町二　鹽野義商店出張所

（全國藥店にあり）

脚氣 パラヌトリン

米胚芽有效成分

浮腫・麻痺・心臟型・乳兒脚氣新劑

注射は無痛　注射劑はアルコールを含まず

脚氣はヴイタミンB缺乏により殆んど決定的に治癒す。隨つてヴイタミンBを缺くことなくば之に侵さるゝ憂ひなし。パラヌトリンはヴイタミンBを最多量に含有する米胚芽より合理的に抽出せる新製劑なれば脚氣の豫防と治療に最も偉效を奏す。本劑の注射液は疼痛殆どなく特に急性症のため三cc.五cc.十ccの注射液あり。注射劑はアルコール分を含まず心臟障碍を伴ふ脚氣に對し服用上何らの不安副作用なし

大阪市東區道修町　株式會社　鹽野義商店　東京市日本橋區本町二

田植ゑ 清涼里で

空の勇士募集に 半島の少年殺到
未來の飛行將校を目指して 志願書早くも山積

今次の日支事件をきつかけに少年日本の空中戰士に對する憧憬は最高潮の感があり、これらの

少年 の夢はさきごろの陸軍少年の航空制度新設によつて實現された

しかも右規則によると資格は高小卒程度、在學は一切官費、所謂飛行學校卒業後は八年目には華やかな空の將校になれるといふのだから……

この新制度の發表が同じく少年の憧憬、少年通信兵の募集とゝもに去る七日本誌に發表されるや僅か十日間足らずの間に

半島 の少年達から第廿師團に志願書や照會狀が通信、航空兵合せておよそ五百通もあり、志願者程度は中學校在學生、高等小學校卒業生、在學生、普通學校卒業、在學生、高等小學卒業、在學生等で航空兵のは二百餘名、通信兵は百數十名である

地方別に見ると現在のところ京城が斷然第一位で次が釜山、大邱の順序で航空兵志願者は流石に技術部より華やかなる空の勇士操縦部志願が多い

志願は是非戶籍謄本が必要なので目下謄本を取寄せ中のものもありこと一、二週間のうちにズツとふえるのは明らかで半島の志願者は少くとも一千名は

突破 するであらうから これを全國的に見たら恐らく何萬といふ數に上りこれら少年航空、少年通信兵から將來我國の空を護る勇士が立派に育成されるであらう

5月5日に 生れた— 赤ちゃん49人
府尹からお祝ひを

乳幼兒愛護週間の中日である五月五日府內で出生した赤ちやんに對しては井上府尹からお祝品を贈ることゝなつてゐたが、戶籍係りでも五月出生の分は十九日で締切つたので府社會課に町總代を通じて屆出の分と合して四十九人の赤ちやん(內地人男一、女三、朝鮮人男二十三、女二十二)に對し來る二十日中に府尹から祝辭と祝品を贈呈する筈である

33哩平均に航路標識一つ
內地より惡い

朝鮮の海岸線に設置してある航路標識は現在一百八十七箇所で標識一箇所當り平均海岸線は三十三浬一となつてゐる、この內夜標は百四十九箇所、晝標が三十八ヶ所で夜標一キロ當り平均海岸線は六十三浬六となつてゐるが、その分布狀態は次の如くである、因に內地に於ける燈標の一キロ當り海岸線は二十三浬で朝鮮航行の危險は內地に比して遙かに高いわけである

種別	西海岸	南海岸	東海岸	合計
燈臺	[illegible]	[illegible]	[illegible]	[illegible]
燈竿	[illegible]	[illegible]	[illegible]	[illegible]
燈船	一	—	—	一
燈標	八	[illegible]	[illegible]	[illegible]
非燈浮標	[illegible]	[illegible]	[illegible]	[illegible]
立標	[illegible]	—	—	[illegible]
浮標	[illegible]	[illegible]	—	[illegible]
霧笛標	[illegible]	—	—	[illegible]
合計	[illegible]	[illegible]	[illegible]	[illegible]

七千圓詐欺犯人 忽ち逮捕さる
昨夕府內に潜伏中を 本町署刑事隊の殊勳

夕刊既報＝廿日朝花月旅館を舞臺に七千圓を詐取逃走した事件はその被害者、平北、宣川郡、郡內面沙松里陳[illegible]氏(三[illegible])に金塊[illegible](三八)＝兩名の陳述の結果この背後に金塊密輸

密賣買 の黒幕潜んでゐることとなり、更に去る、五月一日公布された金の資金統制法令による府內最初の事件だけに所轄本町署ではこの事件を重視しまづ詐欺犯人たる[illegible]二丁目インチキブローカー崔[illegible](三[illegible])の行方について刑事部總動員しその逮捕につとめると共に、一方府內各署は勿論新義州、釜山、仁川の各署にあて指名手配をなしたが同日午後七時頃にいたり

犯人の 立廻り先が漸く判明したので本町署山口、入江、平野、崔[illegible]、崔[illegible]の五刑事は府內[illegible]にある[illegible]旅館たる金[illegible]の住宅を包圍し、折柄女優と戯れてゐる崔を逮捕本署に引致

犯人崔探中の處十九日[illegible]崎町[illegible]旅館[illegible]太郎(三八)を逮捕取調べの結果、同家[illegible]の五、二元事件[illegible]を受け[illegible]係が十名を動員し行動した事を目出したので二十日午後本町署に引渡した

刑事隊更に大活動
犯人は九十圓丈費消

犯行後僅か十時間にして本町署刑事隊に逮捕された不敵の犯人崔成[illegible](三[illegible])は同署刑事部に連行され身體檢査を行つた結果詐取した七千圓中すでに九十圓は費消してをり、六千九百餘圓は懷中に所持してゐた、犯行後の崔の行動については同人は非常に用意して當を左右にするので廿日夜は取調べを一先づ打ち切り身柄はその儘留置し、廿一日嚴重取調べることとなつた

刑事の網を見込んでゐたものと見て本町署では更に廿日夜徹宵入江の兩刑事は更に廿日夜徹宵各方面に向つて大活動を開始した

園公邸に檄文を持參
川崎の市會議員

【東京電話】五・一五事件の一周年の五月十五日興津の園公別邸に檄文に齎し持參し、神奈川縣警察部は[illegible]ありその他同附近に檄文を撒布したものがあるので神奈川縣警察部はいて嚴重取調べの[illegible]をまつて嚴重取調べ

國防議會理事會

京城國防議會では來る二十三日午後二時から府社會課に於て常任理事會を開催する筈であるが提案事項は次の如くである
一、會員募集に關する件
一、會員章に關する件
一、發會式開催方法決定の件

府內の金塊密賣 諸所に飛火の模樣
本町署摘發を決意 其成行き注視さる

金塊密輸事件については本町署では今回の事件を導火線として地下に潜つての犯行が各方面に行はれてゐる風聞、疑惑を一掃するため斷然摘發に決意を定めた模樣である、即ち最も疑念の中心となつてゐるのは金輸出再禁止時代の潮流にのつて府內では各所に貴金屬商を新たに開店したもの相當多く、與此地金商の一部には購入せる金塊の使途不明なるものあり、これらは密輸犯人と一脈の連絡あるものとにらみ同署ではまづ證拠を出した皆內の某內地人地金商の內情につき、すでに捜査の眼を放つた、かくて七千圓の詐欺事件は斯項三人組の金塊密賣事件を暴露したに止らず更に各方面に飛火せんとしてをり資本逃避防止法令の施行された今日本町署の活動は漸く重大性をおびるにいたつた

電話局敷地の讓渡方懇談
有賀氏が遞信局訪問 都計研究會乘出す

三越裏の電話局敷地に反對の意向を明かにした京城府都市計畫研究會では委員五名を舉げて二十日午前十一時同研究會の調査部長たる有賀殖銀頭取を訪問し種々懇談を遂げた結果、來る二十二日有賀氏單獨にて遞信局を訪問、該敷地を讓渡する意志ありや否やを懇談的に交渉を進めることゝなつた

京城臨時競馬
廿七日から三日

朝鮮競馬倶樂部では來る廿七(土)廿八(日)廿九(月)の三日間東大門外常設馬場で臨時競馬大會を執行することゝなり廿日發表した

本府大廳舍の防空演習計畫決る
廳員で五隊を編成

總督府大廳舍の防空演習は最後的に左の如く決定した、有事の際には約千五百名の總員中十分の一を動員せねばならぬが、今度の演習では軍部指揮者の外は[illegible]を中心とする約五十名をもつて五隊編成により主として六月十五日午後の防護演習に從ひ同夜の燈火管制の燈器演習は少數の宿直員で行ひ、十六日朝の燈器演習は軍部係門家によつて行はれることになつた

一、消防隊＝消防班と警備班に分ち消防班は戰時四十八組とすべきを演習では二組に止め警備班も數名に限る
二、警戒隊＝警戒五班、警官で被害者敷名とし廳內の火災、盜難防
三、避難所管理隊＝避難所へ避難せる人々を收容する
四、防護隊＝防護班と修繕班の二班とし防護班は二組に止める
五、救護隊＝收容班一組と看護班を設く

競馬協會 七月までに組織
十九日本府で相談

競馬施行上各クラブの全鮮的連絡統制の必要から嘗て京城、平壤、新義州、釜山、群山、大邱に出現せる六競馬クラブを打つて一丸となし總督府の監督下に競馬協會の如き社團法人を組織すべくその第一回協議會は六クラブ代表を集めて十九日本府內に開かれ、本府案を中心に種々意見を交換議論の結果、出馬數、賞金等の統一をはじめ競馬施行上の統制に向つて側面から積極的に働きかけその助長獎勵に資すべく申合せ、七月頃までに設立準備を整へることゝしたが會員は當分六クラブとし將來はクラブ外の關係者をも包含せしむる方針である、協會組織のプランは大體左の如く決定した

一、六クラブを會員とし會員は最高決議權を持つ
二、競馬會員以外からも學識經驗ある人を加入せしめて競馬の向上を圖る
三、馬及騎手の登錄、新馬の購入を協會の手で行ひ毎年最低二百頭以上購入する
四、競馬施行上に連絡統一をはかる
五、馬事思想の普及、馬產獎勵の事業を行ふ
六、經費は半額を國庫補助、半額を各クラブで分擔するが、分擔率は各クラブ馬券賣上の千分の[illegible]以上とす

なほ本府の監督は主として豫算決算經理上に集中される模樣である

女流飛行家が日滿親善飛行
半島が生んだ 朴敬元孃の壯擧

半島が生んだ女流飛行家の二等飛行士操縦士の朴敬元孃は六月上旬東京哈爾賓間の長距離往復飛行を試み、日滿親善を親詣することになつた、この壯擧は途中大阪、太刀洗、蔚山、大邱(朴孃の故郷)京城、平壤、新義州、奉天、新京にそれぞれ着陸するが朴孃は大正十三年飛行術研究に東上、昭和三年現在の資格を獲得し、なほ今日まで續いて腕を磨いたものである(寫眞は朴敬元孃)

防空演習で講演と映畫會

六月中旬の防空演習を前にして京城府では府民に對し防空知識の普及徹底を期するため次の如く講演

愛國美談

▲京畿道其他五道の郵便所長より成る京畿郵便所長會聯合會では過般會合の際高射機關銃の獻納を申合せたが十九日波多江會長は愛國部を訪れ、獻納の手續をとつた
▲朝鮮鐵道株式會社專務取締役新田留次郎氏は十九日國井庶務課長を代理として金一千四百圓を寄託、臨時愛國部に寄託
▲仁川國防義會では十九日二千七百廿七圓五十九錢を獻金した、之れで同地の朝鮮防空器材の獻金は七千九百四十一圓九十六錢となつた

最惡の場合は— 法學部を閉鎖
瀧川教授問題で 文部省益々強硬

【東京電話】京大瀧川教授問題は京大側の硬化と共に文部省も益々强硬の態度に出で瀧川教授を休職處分に附すべく高等文官分限委員會に附する手續を取つてをり二十二日午後一時鳩山文相の上京を俟つて同法學部を閉鎖し收容學生は他の大學に收容する決心を示し最惡の場合の準備をなしてゐると分に從はざるに於ては飽まで强硬に出づると稱してをり、若し瀧川教授の處分を契機に京大法科教授の總辭職を見るに於ては斷乎とし

蓮沼氏入城

廿一日から京城府公會堂で開催される修養團大會出席の爲東京本部から主幹蓮沼門三、幹事長小[illegible]兩氏は二十日午後五時京城驛着入城、驛頭數十名の團員の歡迎をうけた修養團員白襟の項の襷袖を纏えた修養團員の勇ましい太鼓の音と喇叭に迎えられて朝鮮ホテルに投宿した、驛頭で蓮沼氏は語る

今度は大會の濟み次第滿洲へ向ひ、新京に於ける在滿北八支部の統一團體たる滿洲修養團聯合會の發會式に臨み各地を視察して歸る豫定で新興滿洲國に於ける今後邦人の活躍上に本團は重大なる精神的貢獻をすると考へてす、この爲には官民一致の後援努力を必顧はねばならぬので充分この邊の諒解を得て來たいと思ひます(寫眞は驛頭に於ける蓮沼氏)＝中央＝

333の秘密

死美人の腕に333の入墨、若き ルル子の腕にも333の入墨、アパート美人殺しに絡はる驚くべき秘密『キング』六月號發表の探偵小說は斷る遠大評判!!

小川氏無罪の 憤激ビラ
東京驛で撒布

【東京電話】二十日午前七時二十五分頃東京驛構內及び二、三等待合室に「愛國の志一の名義」で小川元鐵相の無罪を憤慨したビラ數百枚を撒布し立去つたものがあるので警視廳丸ノ內署では犯人搜索中であるが、ビラの責任者は長野縣民有志同盟滅的部上諏訪町二七五[illegible]川霧雄と記してある、同ビラは各地に撒布した形跡がある

五月は納稅の月
營業稅や家屋稅 電柱稅から犬稅迄

京城府に於ける本月納期の各種納稅は最も多い月で稅務課でもてんてこ舞ひしてゐる、即ち營業稅、家屋稅、戶別稅、特別營業稅、雜種稅中の電柱稅及犬稅の各第一期分で納稅期限は營業稅は二十五日限り其他は三十一日限りとなつてゐる、右につき府稅務當局は語る

各稅の納稅告知書は既に發行濟で殊に營業稅納期限は數日後に接迫してゐるから未納の方は至急に納付せられたい、營業稅の決定に就て審査の請求書を提出してゐるもあるが、稅令上審査の請求中と雖も稅金の徴收は猶豫しない取扱であるから誤解のない様

第一回全鮮專門校 庭球大會
けふ京城運動場で

朝鮮軟式庭球聯盟主催本社後援の第一回全鮮高等專門學校庭球大會は愈よ二十一日午前九時から京城運動場コートに於て舉行されることゝなつたが、二十日午後二時から殖產銀行同聯盟事務所にて各關係者立會の上嚴正なる抽籤を行つたその結果は次の通りである

第一回戰
A普成(千李根 鄭炳寶)—醫專(大越 岡部)
B高商(李小 川)—高工(高崎 井岡)
C法專(李正來 趙成鎔)—高農(河光 野田)
D藥專(鄭 秋吉)—醫專(中久 村野[illegible])
E醫專(田中 大頭)—高商(石河 井上)
F京師(徐安 友)—高農(上赤 塚野)

第二回戰
普成(金鎬 趙福在)—高工(金山 本)
醫專(佐伯 副島)—法專(金潤 白俊燮)
藥專(山上 崎)—高工(朴 廷島)
高商(和黑 田川)—醫專(田 吹內)

普成(金鉉 柳太根)—藥專(金[illegible])
大邱醫專(李春 申鉉)—法專(金容 朴德柱)
醫專(房岡 田)—醫專(江 開)
醫專(林 姜)—高商(山 庄)
普成(威炳文 申瑞徵)—法專(砂 咸繁)
醫專(山金 本東根)—高工(柴 島)
藥專(張 趙)—高商(全 三)
高工(松島 原)—醫專(牟 宮)
法專(殷鍾龍 崔世新)—高商(梅 中)

Aの勝者—Bの勝者
Cの勝者—Dの勝者
Eの勝者—Fの勝者

(審判委員長、村上通太郎(委員、長沼、古屋、山口、伊野田、洪爾相、島川、鈴木、加藤、副、吉村、黄明源

六大學リーグ戰 早大勝つ 10A—0 對帝大戰

【東京電話】東京大學野球聯盟リーグ早大對帝大戰は廿日午後二時四十二分神宮球場で勝田(球)森田、齋藤(壘)三氏審判の下に帝大先攻で開始、十A對零で早大大勝、所要時間二時間十八分バッテリー帝大森原、梶原、黑岩 早大山田、福田、三浦、安打帝大四、早十四

(帝) 0000000000
(早) 0220000A10

デ杯歐洲ゾーン 南阿二勝

【バーゼル十九日發聯合】デ杯歐洲ゾーン第二回戰南阿佛利加對瑞西の試合は南阿二勝した

ロビンス(南) 五—七、六—四、六—〇、六—三、六—一 フイッシヤー(瑞)
カービー(南) 六—〇、六—一、六—三 アルマー(瑞)

九日目勝負 東京大相撲

松前山(下手投げ)出羽花
外ヶ濱(よりたおし)海光山
巴潟(ひきおとし)雷山
鏡岩(すくひなげ)小野錦
大浪(よりきり)若瀨川
土州山(つきだし)駒ノ里
射水川(よりきり)新海
瀧川(おくりだし)錦華山
和歌島(よりきり)越ノ海
幡瀨川(うちかけ)吉野岩
古賀浦(そとかけ)大潮
綾櫻(うつちやり)双葉山
能代潟(そとかけ)出羽嶽
太郎山(つりだし)琴ノ浦
筑波嶺(おしだし)若葉山
高登(つりだし)旭川
神ッ海(よりだし)清水川
男女川(まきおとし)武藏山
玉錦(よりきり)大邱山

打出し午後五時五十分

結核の解決
夫人を試驗台に 肺・喘息・神經痛の 良藥を發見
今津佛理博の獻身的研究

今津佛理學博士は、今度はつて相當にある事や肺病に關係あるものかく、多方面に貢獻されてゐる、鋼鐵の他の衛生施設から、極度に服用してゐる患者が、不眠などを治し食慾を進め體力を增す眞の適藥で既に良くなられた患者も相當にある。

そこで藥名は博士の姓をとつて『イマヅミン』と名づけ、多年の宿望を遂げた喜びを、同病の人々に頒つ事にした。

本劑が從來の藥品より優れた特徴は、何等の副作用なく、容易に胃腸より血液中に吸收され有力な資料となつて、苦心の結果は遂に報いられ、さしも頑强な

夫人の喘息 を治す事に成功したので、同病で苦しんでゐた、二三知名の人々からも所望されたが、何れも良くなられ、その藥効を賞讃しておられる。

元來喘息は氣管支の神經痛から起るので、普通の神經痛と同一系統の病氣であるから

挫骨神經痛 に應用した處、痛みを一掃する事が出來た。なほ數年來神經痛で臥床し居られた某家封家の老人からも所望されたが自由に歩行が出來る樣になり喜んで居られる。

この新良藥は特に **肺・ろくまく 氣管支・腺病質** などの治療に良効を奏し、

鎭痛の效力を發揮し 咳を切り、咳を鎭め、呼吸を樂にし、カスレ聲を治す。更に食慾を進め、體力を增し治療、榮養の二大効力を遺憾なく發揮し病體を强健にす。依つて本劑を續いて服用すれば日に增し効果を顯はし、苦しく體重を增加す。而も何等の副作用なく、且他の內服藥及注射藥と併用するも少しも差支がない。

油斷をすると 死出の旅

內務省の統計に依れば、本邦死亡人員の約半數は、結核性諸病に原因する。實に怖るべきは結核で肺病だと氣がつき又診斷された時は迷ふことなく一日も早く本劑を服用して

治療されるに限る

說明書希望の方へは無代進呈。藥價は十日分二圓四〇・廿日分六圓五〇・五十日分十圓で全國有名藥店にて販賣、品切の節は大阪大仁ヶ町今津化學研究所へ送金申込

臨床實驗と 今津醫學士の化學實驗とを根據として、研究を重ねる內

元來時に喘息、咳、神經痛などの病患の起りは、同博士夫人はひどい喘息で、發作の起る度に生死の苦みを繰返すのを見るに堪へ兼ね是非良い藥を發見して治したいもと夫人を試驗臺として數年來全力を傾注し藥劑及博士の

專賣特許 今津佛國理學博士發明

イマヅ蠅取粉

◎傳染病豫防は 先づ家庭の害虫驅除から

△蠅、蚤、南京虫
△頭の虱、毛虱 退治に
△牛馬の虱、蜱、蚊 効力
△犬猫の蚤、虱、ダニ 絶大
△鷄の羽虫、糞虫
△蟻、家ダニ等

▼衛生大掃除には是非御使用下さい 床下等へ撒布せられよ!

各藥店にあり 三十五錢 一圓四十錢 二圓四十五錢の三種

◎新發賣◎
專賣特許 イマヅ蠅蚊液 (三十五錢 六十錢)
液體・家庭害虫の退治藥 用法＝噴霧器又は霧吹きにて使用す
▼價格低廉・効力絶大▼

大阪市西淀川區大仁本町三 本舖 株式會社 今津化學研究所

翼なき鳥【6】

川路柳虹作 岩本正二畫

白い棺(六)

街頭葬物での博士の葬儀はなかく盛大であつた。中央に置かれた白い棺をとりまいて花環と人の列とが取巻いてゐた。白い喪服の夫人や娘子、黒い喪服の早苗たちを前列に直行はじめ親戚の人々、それに大學の教授やフロツクコートの人々、制服の學生らが百名以上の葬列に加はつてゐるのが人目をひいた。「商科大學教授正五位勳三等佐伯博士小村祖一」と墨黒く記された銘旗の上に立札も今更に厳粛と莊嚴とを感じさせるかの如くに見えられた。總長の弔詞朗讀、學生代表その他多くの知名な友人の幾名かが弔詞を述べた。そしていづれも博士の死が學界のため痛惜の念に堪へぬと述べられてあつた。葬儀は博士の主張の無宗教といふのであるが、むしろ簡略な儀式と、厳粛の贊辭なものを主で佛や御幣をのせた瓶や供物のわづかばかりが葬儀の形式をとゝのへるほどの意味で飾られてあつた。告別式での御焼香、それから棺列者はみな散つたが家族のものと親戚友人のごくわづかな人々だけが自動車を列ねて霊柩のあとから雑司ヶ谷の火葬場に向つた。

暮近い田舍道の菱ものび、木の芽も青く午後のおだやかな空には雲も澄つてゐた。ガタくの路を揺られて四時すぎに火葬場の門へ來た。

「あんまり自動車に揺らて疲労れちやつたわ」

眞先に車から降りた早苗は解放されたものゝやうに赤土の地面を踏んだ。

「あんな山間の路ですものね」

蕗子もつゞいて降りた。

直行と阿佐子も疲れたやうな顔で出てきたがすぐ火葬場の受付に進んで行つた。そこでは陶器の骨瓶が幾つにずらりと並べてあつた。

白髪頭の爺さんが直行や阿佐子にそれを示すのであつた。

「こちらは少し上等になります、箱もつけまして三圓です」

「しつかりしてる方がいゝわね」

阿佐子は直行を顧みてその骨瓶を手にした。

さうしてゐる處へ、大きな鑑の鍵をいくつか腰にぶらさげてゐる人相の下等な男が入つてきた。

「あの小母さんと仰言るのはこちらですか」

「ハア」

「埋葬許可證を頂きます」

阿佐子は手提のなかから折りたんだ一枚の紙片を出して渡した。その男は無造作にそれを手にして出て行つた。

その時あとの自動車から親戚の人々が降りてきた。そしてすぐ後から霊柩自動車が白い花環を二つばかり屋根に飾いたまゝ走つて來て門内に入つた。運轉手が車を適當な竈の入口のところへつけると、その邊にゐた隱亡たちが出てきて棺をおろしにかゝつた。

長い白い棺が自動車の殻から引き出されるとリヤカーのやうな擔の手車の上にその儘のせられた。そして暗い煉瓦造の竈の構内へ運ばれて行つた。

みんなはそのあとへつゞいた。

古ぼけた暗い煉瓦造りの火葬場の内部はなんとなく陰鬱の氣が籠つてゐる。ずつと壁に並んだ竈の扉には號がかけてあつた。がなかにはその前に焼け焦げの花環が落ちてゐるところもあつた。隱亡たちはまるで無感覺にあたり前の器物でも扱ふやうに、博士の靈柩をのせた手車を『東十一』と記された竈の前迄引つぱつてきた。すると、さつきの腰に鍵をぶらさげた男が、一つの鍵でその竈の扉をあけた。ギーと悲しい響きがして南方に開いたと思ふとガラくと手車の上の靈柩を總のまゝその竈のなかに押しこめた。

『坊さんのお經は?』一人の隱亡がきいた。『お經も何も上げないでいゝの』阿佐子が答へた。この時表に自動車の音がしたと思つたら一人の洋服の紳士がアタフタと這入つてきた。

將棋新手合(三)

於東京日本橋 澤田木將棋所

(圖は二三回後の局面)

平手 先 ▲七段 澤田木光治(東京) 後 △六段 山北孫三郎(東京)

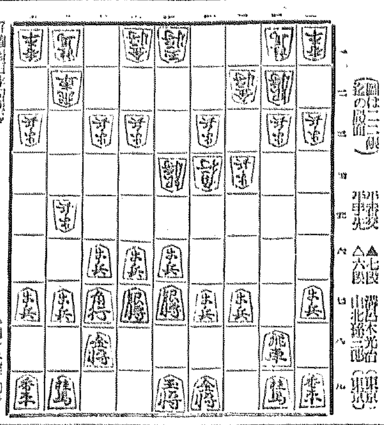

(前回迄の指手) △山北氏得駒歩

△六九玉 ▲五三角 △四六銀 ▲四四歩 △五五歩 ▲四三銀

△五八飛 ▲五二歩 △五四歩 ▲四二角 △五五銀 ▲八六歩

△同 歩 ▲同角 △八七歩 ▲七七角成 △同 桂 ▲四五角

(澤田木七段講評)(先手)四六銀と上つて、敵の玉前を脅迫する方針は至當である。

(後手)五二歩は痛いやうだが、四五玉だけに八六歩と突いて交換する手が間に合ぬから已むを得ない受け手である。

(先手)五五銀上りは面白くない。茲は五筋に位勝ちをした局面であるから、八八角と引いて交換を避ける方が優つてゐる。

(後手)八六歩と角の交換を屈るのは當然である。

(先手)八七歩打ちは、敵に角打を先手に狙はれて面白くない、寧ろ八六角、同角、同飛、八七歩、八二飛、二八飛の圖に指す方が優つてゐる。

(後手)四五角打ちは、成角を追つて徐々に對抗する方針である、所謂決戰手段とも謂ふべき手である。

映畫と演藝

演劇映畫雜聞録

目下製作中の『ソング・オブ・ソングス』を以つてパ社との間の契約期間滿了となるマルレネ・デイトリッヒ側はその後の去就について種々問題となつてゐたが、豫想を裏切つて再びパ社と契約更新し、一九三三―四年度の作品二本に主演することに決定し、同時にさきに退社したスタンバーグ監督も復帰してデイトリッヒ作品のメガホンをとる契約が成立した旨パ社紐育本社より日本支社に入電があつたから一と度失はれんとしたスタンバーグ・デイトリッヒの組合せ映畫が再びパ社作品として現はれることゝなるわけである

◇

新興キネマは新緑シーズンに臨み五月第一週より高田稔主演の『感激の人生』中野英治、岡田時彦主演の『問責』に全力を傾けてゐるが新者の不評を挽回すべき『問責一』に目下全力を傾けてゐる一方、近く封切すべき入江たか子の『瀧の白糸』では本シーズンの總勘定を試むべく、ウテナとタイアップして宣傳にも劃期的努力を傾注しつゝありて頗る期待をかけてゐる模様である

逝ける舞踊家

澤モリノ女史を憶ふ (三) 伊藤 清吾

其の館の時私は、兄、(翻案)がモリノ先生とオペラ時代から一緒に働いた關係上巡業旅行中の後代理として先生の舞踊部門を明確にする事になりましたので先生の家にも度々訪問しました。お宅は下谷區でお子さん二人とばあやと、二人のお弟子さんの六人暮しでした。大分生活に窮しんで居られる様でしたが、お宅にある先生は二人のお子さんの良き母であり、又二人のお弟子さんの良き、先生として餘念が無く、生活苦と戰ひつゝもお子の指導に身體の休むひまも無く熱心でありました、私が去年會つた頃の先生はさうした疲れに依るものか華やかなりしオペラ時代とけいさゝかお顔を取られたような氣がしました。然し先生があく迄も舞踊家として一生涯を送ると云ふ御決心は驚くばかりでした。昭和七年五月廿三日先生は昔の舞台の儘にトー・ダンス『瀕死の白鳥』を踊られました、數回のアンコールにも少しも疲れた様子も見せず實にすばらしいものでした此の館の後先生は東京に研究所を開きたいと申されてをりましたが突然小用が出來て、六月でしたか大連に見えました。先生は『私はすぐ東京に歸つて來ます』と云はれて居ましたが、それが私が先生との最後のわかれでした。今その時の先生の様子が目にみえるやうです。多分今度の旅行も東京に歸る途中であつたのだと思ひます、きつとさうです。だのに……先生は今は亡き人となつてしまひました。去年六月大連に行かれてからも僞り御幸福でなかつたとの事、今囘本當にお氣の毒な事です。實際未だ若くして逝かれた、先生は日本舞踊界の一大損失で殘念な事をしました(完)一九三三・五・一六

ラヂオ JODK 二十一日(日)

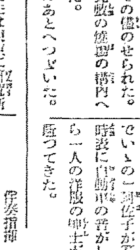

第一放送(波長三三三米)

正午 時報、今日のプログラム發表
午後零時五分 氣象通報
同零時三〇分 ニュース 滿洲より
同一時二〇分 浪花節 山の血煙(三) 今村?之丞
同一時二〇分 野球試合實況 京城實業野球聯盟リーグ戰(第二放送に依る)鐵道對京電—龍山グラウンドより中繼—
同一時五〇分 (A)野球試合實況 東京大學野球聯盟リーグ戰 慶應對立教—明治神宮外苑球場より中繼—
同四時〇分 (A)大角力夏場所中繼(十日目)—國技館より中繼—
同四時三〇分 野球試合實況 京城實業野球聯盟リーグ戰(第二放送に依る)府廳對遞信—龍山グラウンドより中繼—
同六時〇分 (A)物語 鐘の王子 德田 秀?
同六時二五分 修養講話 生の根本道 修養團主幹 蓮沼 門三
同七時〇分 ニュース・天氣豫報
同七時三〇分 (G)講演
同八時〇分 (B)義太夫 一、伊賀越道中雙六 淨瑠璃 竹本 東廣 三味線 竹本 角榮 二、菅原傳授手習鑑
同九時〇分 C尺八合曲 一、尺八獨奏(イ)名古屋品(ロ)瀬戸節(ハ)… 二、俗曲合奏(イ)さみだれ(ロ)野路な廻(ハ)駒の夏つ(ニ)…
同九時三〇分 (A)時報、ニュース、翌日のプログラム發表

第二放送(波長四九二米)

午後零時五〇分 室内樂 ヴァイオリン 鄭 正澤 チェロ 鄭 正善 ピアノ 祖 理斗
同一時二〇分 野球試合實況 城實業野球リーグ戰
同四時三〇分 野球試合實況 城實業野球リーグ戰
同六時〇分 實況 寶籤 …
同六時二五分 慶熙講座(五)
同七時二〇分 歌曲
同八時五分 …
同八時三〇分 チルムと俗謠
同九時〇分 …

演藝案内

東亞俱樂部 お江戸裏町 二秒間 軍用犬訓練

浪花座 關西大歌舞伎 中村雁衛門來る 名女形花柳有孝特別出演 紙門松 土俵主税 奥州安達ケ原

京城演藝館 中將智宇一行 五月十七日ヨリ毎夕六時開演 中將隆守師

喜樂館 本日より特別加盟 海棠やくざ 第三年の一號 夜 あの娘の好きな 花形ベテー 海底探檢 ミスター ロビンソン・クルーソー

京龍館 天保捕物鬼譚

中央館 惡魔スヴェンガリ 跳躍天國 光・罪と共に

大正館 借りた人生 開化の與太者 眼の新聞 巷説濡れつばめ

應援團長の戀

原料は野菜と果實 本格的の イカリソース 一度使つたら忘れられぬ

二日酔で何となく頭がボンヤリしていたり悪酔で苦しい時などスグに ノーシン をのんで下さい。早く頭はハッキリと爽快になります。宴會にはぜひ必要

朝鮮郵船株式會社 出帆廣告 朝鮮北海道大連線 裏日本北海道行 裏日本北海道樺太行 大連直行 仁川出帆 群山出帆 木浦出帆 釜山出帆 浦項出帆 新潟出帆 新潟北線北海道線 元山出帆 西湖津出帆 城津出帆 清津出帆 雄基出帆 新潟—直行航路

鮮汽船出帆廣告 仁川出帆 釜山出帆 木浦出帆 就航船鮮海丸 嶋谷汽船株式會社 仁川出張所

仁川出帆豫定 朝鮮郵船出帆 仁川支部

東京行 名古屋行 大阪行 鹿兒島行 上海青島行 大連行 敦賀行 塩行 新潟行 浦塩行 天津行 日本郵船出帆 朝鮮郵船株式會社

阿波共同汽船出帆 威海衛、芝罘、大連行 利通號 共同丸 長山丸 代理店 野口商會